工商晚報
The Kung
Evening
工商日報有限公司
分域街十八號
營業部：二七九三零七
廣告部：二八零七零八
社長室：二八二四五五
總編輯：二七五零五六
經理室：二七七二六一
中區辦事處：二式五四九九 二式一式三八
郵箱二六二號
零售價每張三毫

一點九七一五上升至一點九八二五瑞士法郎。但經紀指出，反彈幅度甚微，美元之未來動態仍需視乎華府方面的態度和步驟。

在巴黎，美元由四點六八八五升至四點七零八五法郎；在阿姆斯特丹，由二點二五七零升至二點二六七五荷盾；在米蘭，由八七五點五五里拉……

中東和談僵了 沙達走入窮巷

辭職，開戰？

【開羅十四日合衆社電】沙達總統星期六表示他對於及早與以色列就中東和平主要原則達成協議一事已「不抱任何希望」。以色列的不讓步政策，將迫使他策劃新的戰略。

沙達向此間一份雜誌「十月」暗示：新戰略有可能是他的辭職，甚至有可能是戰爭。

埃及總統首次透露，他最近曾向以色列承諾，在一項永久和平協定之下，採納以色列關於邊界問題的原則，並促使阿剌伯國家與以色列關係正常化，由此給予以色列所需要安全保証，埃及且已隨便將此等承諾付諸行動。他說：「難道這些保証還不足以軟化以色列的立場嗎？」沙達自己回答這個問題：「然而，以色列看來意圖獲得不可能的東西，那就是在他人的領土上佔據一大塊土地，及在和平協定中取定有利的優勢。」

沙達在埃、以外交部長會晤前兩天，接受該份雜誌的訪問。外長會議的任務是草擬一份中東和平問題原則宣言。沙達說：我現在宣佈，對於發表這次宣言一事我已感到無望，因此，我們要制定新的戰略。沙達指摘比堅未能對他去年十一月造訪耶路撒冷之行，實質上承認了以色列的合法存在。

馬伕續怠工 今晨無晨操

談判仍陷僵局

【本報訊】由於六百多名馬伕昨午突然「怠工」，拒絕凍馬出賽，馬會被迫臨時取銷賽事，成爲馬會有史以來首見的措施，幸而三萬多名馬迷能够心平氣和，在兩連「藍帽子」到場疏導下離去，否則極可能爆發一場災難性大騷動，後果不堪設想。但此事件之餘波至今晨仍未了，馬伕今日已開始按章工作，故今晨跑馬地晨操已取消。

與此同時，馬伕代表原定今晨十時在馬會與資方代表繼續展開談判，但由於馬伕代表堅持要馬會人事部經理史愛蓮先向他們致送道歉書，才答允進行談判，但至本報截稿時，雙方因此問題仍未解決，故會談仍未進行。

又馬伕方面，今午將一封信交給馬會當局。

又馬伕代表林海山今晨九時，對本報記者說：昨午馬伕怠工事件，全因馬會人事部經理史愛蓮對馬伕代表言行不恭，遂觸發起數百名馬伕不滿，除非史愛蓮先向馬伕致送道歉書，否則馬伕不會與馬會進行談判，仍將繼續採取按章工作的行動，每日只做四小時清理工作，對凍馬工作不予理會。言下之意，如馬會不接納馬伕的要求，本週三夜馬賽事將會受影響。

林海山續稱：馬伕昨日怠工的行動，全無預謀，只是突發事件。馬伕昨晚全體會議一致通過，亦非堅持史愛蓮辭職，只要求今後舉凡一切有關馬會職工的福利問題，不欲與史愛蓮接觸商議。沙田馬伕薪酬問題，早已延聘律師採取法律途徑，向馬會當局追討。

有關因馬伕怠工而受影響的昨日賽馬一事，賽馬會昨晚宣佈：所有在一九七八年一月十四日（星期六）賽事中投注之人仕，均可依照下列特別安排，領回所投注之款項。

所場內投注退款，將可在一月十六日（星期一）下午二時至六時到馬場內領回。場外投注之款項，則可於工作時間內到原先投注之投注處領回。

是日賽事之嘉賓證章持有人，可到原先購買證章之投注處領回退款或保留以用於下兩次賽事之任何一次。

昨日發生此宗罕見事件，遠因是馬會六百名馬伕，爲抗議一百多名同事薪金部份被扣，昨晨由馬會職工會代表馬伕與馬會談判，豈料因出席談判人數未達協議，和有關當局未能妥善處理，導致全部馬伕怠工，拒絕由山光道馬房「拉馬」到馬場，使昨日的賽馬賽事未能如時舉行。

昨日下午，馬會會員棚和公衆棚即宣告爆滿，超過三萬名馬迷擠在馬場內，但由於馬伕怠工，馬會卒於二時三十五分宣佈取消是日所有賽事。

馬迷在賽事取消後，均能謹守秩序地魚貫離場，未釀成騷亂場面。

導致此次臨時取消賽馬的原因，可說是出於一場誤會。前日下午，馬會行政部致電馬會華人職工會，着正副理事林海山、李自强和陳倩三人，於昨日上午九時到馬會行政大樓，商討有關部份馬伕薪金被扣問題。但由於出席人數未達成協議，職工會方面昨晨沒有派人到行政大樓開會。

至十時三十分，馬會賽事行政主任鮑愛克致電職工會，着林海山、李自强和陳倩到馬房辦事處見他。豈料到達辦事處時，除鮑愛克外，尚有人事部經理史愛蓮和一位助手歐陽先生在座，三人見此情形，拒絕入座。

警方從十時半僵持到下午十二時半，都在爭論開會人數問題，據林海山稱：期間史愛蓮曾對他表示，如他拒絕入座，會導致他可能被開除。此語傳出後，六百多名馬伕即齊聚宿舍對開停車場，互相鼓噪，聲言支持所有代表。

此際離賽馬開始時祗有一小時，局面愈來愈僵，在停車場的馬伕，聲言要史愛蓮離職，才會恢復工作。

一時五十分，代表從辦事處出來，宣讀了史愛蓮的信，內容大略是史愛蓮表示願意担承此次事件的一切責任，任何人不會因此事受到紀律處分。同時她更願親從馬房辦事處出來，向所有馬伕行禮賠不是。

但這些讓步仍悉數遭馬伕拒絕，他們仍堅持史愛蓮離職。此際馬會宣佈再將賽事延至二時半開跑。

一時五十五分，林海山見事件愈鬧愈大，而焦點好像是爲支持他而起，這時他透過擴音器，勸諭馬伕把事件分清楚，感謝衆人支持，但要求馬伕立即恢復工作，拉馬到馬場，但馬伕們齊聲反對，終使昨日的賽事不能舉行。

約二時十五分，馬會宣佈馬迷可離場，至二時廿五分，馬會宣佈取消是日所有賽事。

小評

不尋常事件的不尋常表現

昨日快活谷，發生一件開埠以來未試過的停賽事件，馬伕罷拉馬下山，以致馬迷雖然入場，並且開始售票，但終於宣佈停賽。

賽馬會處理昨天的停賽事件，十分小心，本來二時五分就決定停賽，但沒有立刻宣佈，通知警方後，待藍帽子大隊到場，佈置好後，才正式在播音機宣佈。

警方對於處理這不尋常的事件，也特別緊張和小心，因爲從處理大球場球賽發生騷亂吸收到經驗，憤怒的球迷，曾寫下搗亂球場，與在街上推倒汽車，打爛馬路指揮燈的紀錄，但是出乎意料之外，馬迷的秩序，異常良好，緩緩離場，並無憤怒，祇有失望，場內，連呼叫與噓聲都沒有，難怪賽馬會的當事人說，對入場觀衆秩序如此良好，十分感動了。

香港市民的紀律性，一向相當良好，善良而守法，寧願吃點小虧，也不願生麻煩，遇刼不願報案是代表作，這是不法之徒所以橫行的緣故，因爲法律寬容，而市民實在太良善。

警方昨日對馬場馬迷的守秩序精神，亦深感意外，藍帽子警隊臨場，變成「儀隊」，爲馬迷送行，有些外國記者，當時估計有馬場大暴動的「資處」場面出現，但結果，連一點小紛亂也沒有。

前律師鍾世傑 傳被禁再亮相

【本報訊】在麗的電視節目「縱橫」担任演出的前律師鍾世傑，據消息指出：電視公司總經理黃錫照在本月十一日發出之一份文件中，下令將下週二晚上播出之「縱橫」節目裡有關鍾氏之部分删剪。

消息又指出，黃氏是因鍾世傑在「縱橫」所主持的部分講述法律問題，過於嚴肅，而破壞了整個節目的連貫性，甚至影響到該節目的收視率，因而下令删剪。但鍾氏則指責麗的電視是遭受政府壓力，然後由該電視董事會着黃錫照禁止其演出。

本報記者今晨曾分別致電予有關人士查詢此事，但因今日是星期日，故至本報截稿時仍未能與他們接觸。

……者更多有關世界盃資料，涉及賽事的新聞和各隊分析將會不斷刊出。今日刊登匈牙利隊實力評，明開始分析四組形勢。

阿根廷世界盃分組抽籤 西德荷蘭將可輕易出線

【綜合報導】一九七八年阿根廷世界盃決賽週於香港時間今晨在布宜諾斯艾利斯抽籤，結果如下：

第一組：
㈠阿根廷
㈡匈牙利
㈢法國
㈣義大利

第二組：
㈤波蘭
㈥西德
㈦突尼西亞
㈧墨西哥

第三組：
㈨奧地利
㈩西班牙
⑪瑞典
⑫巴西

第四組：
⑬荷蘭
⑭伊朗
⑮秘魯
⑯蘇格蘭

第二週（複賽）分組則如下：

A組：第一組：冠軍
第二組：亞軍
第三組：冠軍
第四組：亞軍

B組：第一組：亞軍
第二組：冠軍
第三組：亞軍
第四組：冠軍

決賽編排：
第三名：A組亞軍對B組亞軍
世界盃冠軍：A組冠軍對B組冠軍

世界盃籌委會並把分組賽程編定如下：

六月一日揭幕戰——
第二組：西德對波蘭（布宜諾斯艾利斯）

六月二日——
第一組：匈牙利對阿根廷（布宜諾斯艾利斯）
法國對義大利（馬太巴達）
第二組：突尼西亞對墨西哥（羅沙里奧）

六月三日——
第三組：瑞典對巴西（馬太巴達）
西班牙對奧地利（布宜諾斯艾利斯）
第四組：荷蘭對伊朗（文道沙）
秘魯對蘇格蘭（哥吐巴）

六月四日——休息

六月五日——休息

六月六日——
第一組：阿根廷對法國（布宜諾斯艾利斯）
義大利對匈牙利（馬太巴達）
第二組：墨西哥對西德（哥吐巴）
波蘭對突尼西亞（羅沙里奧）

六月七日——
第三組：西班牙對巴西（馬太巴達）
奧地利對瑞典（布宜諾斯艾利斯）
第四組：荷蘭對秘魯（文道沙）
蘇格蘭對伊朗（哥吐巴）

六月八日——休息

六月九日——休息

六月十日——
第一組：義大利對阿根廷（布宜諾斯艾利斯）
法國對匈牙利（馬太巴達）
第二組：突尼西亞對西德（哥吐巴）
墨西哥對波蘭（羅沙里奧）

六月十一日——
第三組：巴西對奧地利（馬太巴達）
瑞典對西班牙（布宜諾斯艾利斯）
第四組：荷蘭對蘇格蘭（文道沙）
秘魯對伊朗（哥吐巴）

六月十二日——休息

六月十三日——休息

六月十四日——
A組：第一組冠軍對第二組亞軍（布宜諾斯艾利斯）
第三組冠軍對第四組亞軍（哥吐巴）
B組：第二組冠軍對第一組亞軍（羅沙里奧）
第三組亞軍對第四組冠軍（文道沙）

六月十五日——休息

六月十六日——休息

六月十七日——休息

六月十八日——
A組：第四組亞軍對第二組亞軍（哥吐巴）
第一組冠軍對第三組冠軍（布宜諾斯艾利斯）
B組：第一組亞軍對第三組亞軍（羅沙里奧）
第二組冠軍對第四組冠軍（文道沙）

六月十九日——休息

六月二十日——休息

六月廿一日——
A組：第四組亞軍對第一組冠軍（布宜諾斯艾利斯）
第二組亞軍對第三組冠軍（哥吐巴）
B組：第四組冠軍對第一組亞軍（羅沙里奧）
第三組亞軍對第二組冠軍（文道沙）

六月廿二日——休息

六月廿三日——休息

六月廿四日——
A組亞軍對B組亞軍爭第三名

六月廿五日——
A組冠軍對B組冠軍爭世界盃寶座
（決賽倘打和，則於六月廿七日重賽）

囚車失事 疑犯喪生

另廿八人受傷

【本報訊】有關當局現時已展開調查有關昨午一輛囚車在龍翔道大窩坪附近，失事翻側，釀成一死二十八傷慘劇的原因。

據悉：當時車上共有六名押犯警員與二十三名囚犯。死者是疑犯陳超林，四十五歲，昨日才由新蒲崗裁判署提堂。失事囚車編號AM六三一八，昨午一時四十五分左右，在新蒲崗裁判署及北九龍裁判署接載約二十三名囚犯後送返監獄。

該車在行經龍翔道大窩坪附近時，在閃避一輛貨車時，突然失却控制，整架囚車急向左轉撞向路邊鐵欄，并將一管燈柱撞斷，隨即反側向前滑行約四十碼才停頓下來。

駕駛囚車司機的警員編號四八七八在囚車翻滾之時雙手被壓斷，鮮血四濺，另一名四十五歲犯人陳超林亦當場不治斃命。隨車押運的五名男女警警員分坐囚車前後亦同時浴血車廂中，其他二十多名囚犯亦同時受到輕傷。

警方聞訊大爲緊張，一方面忙於救人，一方面担心犯人乘機逃走，幸而各犯人均在原地等待救援，並未有離去。

事後所有傷者均送往伊利沙伯醫院急治。其中三名警員及九名囚犯需要留院醫治，其它各人於敷藥後離院，送回監獄。

留醫者如下：陳國元，二十五歲。王成輝，二十四歲。葉錦榮，二十五歲（三人俱是警員）。

另外留醫囚犯爲羅華，七十八歲。馮文輝，二十五歲。馬榮强，廿四歲。李仲漢，五十七歲。張仲國，六十三歲。崔才王，四十一歲。陳基，二十五歲。張偉，二十三歲。E家祥，六十二歲。

受輕傷敷藥後離院囚犯爲朱仲本，五十二歲。黃洪，七十四歲。王瑞强，二十六歲。劉漢文，二十四歲。朱錦强，二十八歲。陳偉洪，四十四歲。陳福信，二十五歲。陳志洪，二十八歲。陳仲榮，五十二歲。王克强，二十一歲。廖向榮，二十四歲。吳木橋，二十五歲。李昌茂，五十五歲。陳立，四十六歲。

威士忌酒紛紛加價

【本報訊】喜歡飲威士忌的「劉伶」，現時飲酒又要付出更多之代價。行銷本港之十多種牌子之高級威士忌酒，已於日前增加售價，其幅度爲百分之八點五。

據酒商表示，已加價的威士忌酒，是每瓶售價四十元以上者。

至於每瓶售價四十元以下之威士忌酒，亦會於稍後加價，幅度爲百分之十。

損失現金洋酒

【本報訊】九龍城衙前圍道一間燒臘店伙記，今晨七時許，尿急起床準備前往小解，不料發現店內各物凌亂不堪，原來已被匪徒爆格。

疑被竊賊爆格的爲美園燒臘飯店，位於衙前圍道七十×號，經初步調查，証實損失現金二百餘元及七枝名貴的洋酒。

據悉，該店老板姓楊，年約四十五歲，該店每晚打烊後，均有一名夥記留宿店內，可能由於該名夥記晚上睡得太酣，竊賊摸入店內大肆搜索，仍懵然不覺，直至清晨尿急睡醒起床才告發現，連忙報警。

據警方初步調查，相信竊賊從店後天井潛入，然後在店內搜索。

今日天氣預測

吹和緩東風，初時密雲，有霧，午後漸轉晴朗。

最高氣温約爲攝氏廿四度，今晨十時室外氣温爲攝氏十九度，濕度爲百分之八十八。

潮汐漲退時間

高潮：上午零時五十八分。下午三時零一分。

低潮：上午七時四十一分。下午八時零七分。

本港存水量統計

昨日上午九時，除萬宜淡水湖之存水量二千六百二十八萬立方米，本港各水塘存水量共一億五千六百五十一萬立方米，即佔總容量百分之五十一點二。

去年同日之存水量爲二億二千九百四十萬立方米，即佔總容量百分之七十五。

圖爲新界公益金百萬行，今晨由港督伉儷主持開步儀式。

新界區百萬行 三萬善長舉步

港督伉儷主持儀式

【本報訊】香港公益金本居籌募所舉辦的第二次步行籌款，於今晨在荃灣大窩口公園舉行，情況熱鬧，共有三萬多名熱心市民齊舉善步。

新界區公益金百萬行的路線和去年相同，以荃灣大窩口公園作起點及終點，全程十四哩，途經梨木樹、城門水塘、引水道、荃錦公路、青山公路，行畢全程約需四小時。

上午八時開始，來自新界荃灣，及港九各區的熱心市民，早已紛紛抵步出發。九時正，港督麥理浩爵士伉儷，在何嘉欣小妹妹手中接過金剪，即主持剪綵開步儀式，陪同者計有：新界政務司鍾逸傑，銀行監管處處長柯家敦；公益金兩位副會長紐壁堅及藺漢森夫人；執行委員會副主席包約翰；百萬行主席徐淦、副主席張人龍及何耀棣，新界步行主席伊令和、日本駐港領事伉儷、新界區代表田元灝、邱德根、陳浦芳、楊晉培、楊彼得、鄧元培、陳廣全、黃繼富、何子平；新界各區理民官等。

一九七五年在英國創下馬拉松長途步行新紀錄的約翰布士沙展，在軍部同僚陪同下，亦參加步行籌款。約翰布士沙展兩年前曾不停步行七十五小時，創三〇五哩世界紀錄。

據百萬行委員會透露：是次新界區步行反應相當熱烈，除了過往曾經參加過的團體繼續支持外，更有許多機構首次組隊參加，其中包括少年警訊、警察員佐級協會、新界消防局、公益少年團、廉政公署、新界各區理民府，及許多學校團體等等。

新界政務司鍾逸傑、銀行監管處處長柯家敦、公益金副會長紐壁堅三人，今年繼續在鉅額善款贊助下，行畢十四哩全程。而是次行畢全程的熱心步行人士亦相當多，各人在終站均獲贈飲汽水及畢程獎狀。

本屆公益金籌募所舉辦的最後一次百萬行籌款稍後將於三月五日在九龍觀塘舉行。

新風趣週刊
每週五隨工商晚報附送的大衆刊物
內容豐富・多姿多彩・電視節目
包羅萬有・大衆刊物・老少咸宜

助理環境司呼籲政府 協助多層大廈管理
代大廈向小業主徵收費用 作爲樓宇保養及大修之用

【本報訊】助理環境司伊信稱，有二、三千座私營民房祇署比爲貧民窟爲佳，另有居住二百多萬人之八千幢樓宇亦未濟人意。

渠謂，爲維持多業主之多層大廈於合理水平，對於管理不佳者應加收差餉作爲罰欵。

另一方面，渠又建議通過徵收差餉體系，政府代各大廈徵收保養費，俾蒐集基金，作爲保養樓宇及大修之用。

伊信謂，環境科之建議，政府應採取行動將降至環境水平下之私人樓宇恢復良好狀況，因腐蝕之樓宇會影響整個社會。

渠謂，政府有責任保維持環境衛生，教育及指導人民遵守若干環境標準。

伊信指出，多業主之樓宇由於組織大與財政問題，勢將比其它樓宇腐蝕更快。

此等樓宇，除非出現領導分子及獲得其它業主之接受，否則正式或非正式之管理安排，均難實現。

在港九之一萬五千至二萬座多層大廈中，祇有一千個業主法團成立，且非全部成功。

伊信建議，政府應協助多層大廈解決組織問題，由政府代向業主或租客收欵若干，作爲例行服務，保養及修理之中央基金。爲使此計劃簡化，住客或業主住於該廈不足三個月者，亦須於繳差餉時附交一季雜修費。

此計劃係彈性者，設立中央基金後，政府可以停止代收，但仍須由政府監督，使中央基金不致被濫用。

伊信表示，一切詳細計劃，尚須計議。但渠指出，全港多層樓宇中，祇有三千幢管理良好。

渠謂，對管理良好之多層樓宇，政府原可減收差餉以資鼓勵，但因本港情形複雜，故較簡易之法，祇集中於處罰，以維持一定之環境水平。該情況惡劣之樓宇，政府可以派員監督，使一切管理合乎水平，所需之欵，由業主負擔。

伊信強調，凡此均非政府之政策，而係提出供大衆討論。

澳門發生賣樓糾紛 兩幢抵押建築物拍賣
小業主申訴無結果 無人出價下次減價再開投

【本報訊】澳門一名建築商將兩幢樓宇以分期付欵出售後，又將樓宇向銀行抵押借欵，借欵過期後，建築商經已離開澳門，銀行向法庭申請拍賣抵償借欵，兩幢樓宇廿六名小業主嘩然，雖向有關當局申訴，仍未有結果。昨晨法院依期拍賣，雖然有多位建築商到場，但因該樓宇有糾紛，因此無人落價，法院定廿日後，將底價減低，再次拍賣。

該兩幢樓宇一爲幸德大廈，五層高位於白馬行街卅四號，一爲萬年樓，位於沙梨頭海邊街十二號，幸德大樓有五名小業主，而萬年樓有廿一名小業主，於七五、七六年落成，以分期付欵售出，但建築商孔某等卻在興建中，七四年向大東銀行貸欵五十萬元，到期孔某已離澳，大東銀行向法院入禀拍賣抵償貸欵。於昨日上午十時進行拍賣，幸德大廈底價廿六萬，萬年樓底價九十五萬。

自從法院定期拍賣後，廿六名小業主聞訊大驚，向有關當局申訴，未獲結果，並曾與銀行研究也無結果。他們都付清欵項，但尚未做屋契。

昨晨各小業主均到法院看拍賣情形，多位建築商亦到場，假拍賣開始，無人出價，經過一小時，五次叫價後，乃停止拍賣，宣佈押後廿天後再進行第二次拍賣了，並將底價減低。

該兩幢樓宇拍賣不成，是由於有廿多小業主之糾紛，因此令人觀望，相信事件尚有發展。

圖爲澳門廿六名小業主，分期付欵買樓，建築商卻向銀行抵押貸欵，過期不還，人且離澳，昨晨於法院拍賣，無人落價，小業主鬆了一口氣離開法院情形。

廠戶依期拆遷補償竟較少 向議員求助獲補發

【本報訊】大角咀一批小廠戶，遵令將臨時建築物拆遷後，所得的補償竟較稍後始需遷出的廠戶爲少。後來經過行政立法兩局非官守議員協助，終於得到平等待遇。

他們的廠房，位在大角咀道、晏架街、櫻樹街、及櫻桃街。政府進行西九龍走廊計劃，短期內在該處興建一條行車天橋。他們依期於去年十月初遷出，當時未能獲配政府工廠大廈單位，而得到現金補償。

但是在同一地區受到同一計劃影響而在兩個月後始需遷拆的其他廠戶，卻因爲政府剛剛實施新的計算補償方法的關係，獲得較多補償，據說相差竟有達一倍之多者。

較早遷出的廠戶感到不公，於是向非官守議員求助。他們說，假如他們不是與政府合作，而盡量拖延，大可在新例實施後得到較多補償。

非官守議員研究案情後，致函房屋署署長，謂雖然新例係在他們遷出之後實施，他們仍可視作在同一清拆行動中受到影響，與稍後遷出的一批並無分別，因此理應獲得同樣待遇。

原來房屋署署長亦經已接到這批廠戶的要求，在經過考慮之後，隨即對他們增發一筆補償金。

貿易發展局宣佈 今年十月再主辦 玩具及禮品展覽

【本報訊】貿易發展局昨日宣佈，今年十月將再次主辦「香港玩具及禮品展覽會」。

這個展覽會從十月十二日至十四日一連舉行三天，將租用「怡東酒店」五層樓之全部房間。

一九七七年該展覽會籌備委員會主席包偉能說，他預料這一個每年一度的拓展活動，將比往年吸引更多參展商號及海外買家。

包偉能表示，由於該展覽會在以往數年獲致良好成績，因此在最近一次的會議中，籌委會決定今年將舉辦第四屆展覽會。

與此同時，大批香港製造的玩具，洋娃娃及新奇製品，正在伯明翰「英國玩具及消遣品展覽會」內展出，該展覽會昨日開幕，展出期五天，定於下星期四閉幕。

這是貿易發展局首次安排香港產品在伯明翰展覽會展出，它是英國同類展覽會中規模最大的一個。

約有四十家本港廠商及出口商提供貿易發展局四百餘件不同樣品，在展覽會中陳列。這些樣品包括球類遊戲、收音機、音樂盒、玩具、洋娃娃及各類棋子等。

展出的香港新產品有電子玩具，例如電視遊戲，遙遠控制的模型飛機及遊艇。

此外，貿易發展局職員將在一個攤位工作，專門處理參觀展覽會的買家提出的貿易諮詢。

英國一向是香港玩具的一個重要市場。一九七七年一至十一月份內，它是第三大市場，價值爲二億二千八百七十萬元。此數字比一九七六年同時期增長百分之十三點六。

一九七七年一至十一月此段時期內，香港玩具的總出口價值爲二十八億元，比前一年度的二十一億三千萬元增長百分之三十一點三。英國佔香港玩具總出口的百分之八點二。

玩具是香港第三大工業，現在本港有玩具廠接近一千六百家，共僱用約四萬九千個工人。

農曆新年將屆 加强保障治安 將有更多警員巡邏

【本報訊】由於農曆新年將屆，警方爲加强治安，已計劃對罪惡展開閃電攻擊。

偵探部主任透露，在街上巡邏之探員將大大增加。

警方又計劃派輔助警員便服出巡，同時又召集擔當特別任務與行政工作之警員相助。

總部偵探部已成立三支特殊編組隊伍，以便支援各區警探。新年期間，各區均將有更多人員在街上巡查。

保良局百週年紀念 十七日慶祝大會

【本報訊】保良局百週年紀念舉行盛大慶祝大會，將於本月十七日下午四時至六時，在禮頓道該局福利大廈禮堂舉行，保良局顧問局主席，民政司李福逑將於下午四時十五分駕臨慶祝大會，與該局同人及嘉賓歡聚，四時四十五分，代表該局致送感謝狀予慨捐鉅欵之百週年籌欵大會各位顧問，以及頒發獎狀予該局長期服務員工。該局已柬邀各長官社團及嘉賓等千餘人光臨酒會。

是晚該局又在福利大廈禮堂設讌邀請籌欵大會贊助人及歷屆總理，慶祝創局百週年聯歡宴會，請行政局首席非官守議員簡悅強爵士主禮致詞及致送慨捐鉅欵襄助該局的各位贊助人及香港電視廣播有限公司感謝狀，會後邀請全體來賓在該局花園欣賞香港電視廣播有限公司「歡樂今宵」現場直播表演之慈善遊藝會。屆時全港人士均可欣賞到各項精彩節目。

中央獅會張介倫報告 舉行好警察選舉 有助於撲滅罪行

【本報訊】好警察選舉，有助於促進警民良好關係，及撲滅社會罪行。九龍中央獅子會日昨在假日酒店集會。會長張介倫報告：自發表主辦選舉好警察消息以來，深受社會人士重視，與論界讚許；並獲得街坊社團首長熱烈支持，應允參加評選工作。

張會長稱：警察是社會公僕，其職責是「除暴安良，維持治安」。今日香港刼案叢生，兇殺事件頻仍，撲滅罪行，亟須警民合作，大力鞏固治安。講到警民關係，人人應注意禮貌，互相尊重：警察抄車牌，干涉小販和緝捕兇犯，同樣是盡職責，除了匪徒，如果彼此有禮貌和修養，相信警民關係一定會改善，治安也一定大有進步。評選好警察，即以警民關係良好的計分較高者爲人選。盼望日後警民彼此互相諒解，緊密合作。確保社會治安。張會長透露：選出傑出的十名好警察，將免費招待訪問菲律賓，考察警務。須待警務當局批准，原定一月十五日開始爲提名日期，故需要延期，另行公告。

繼請醫務衛生處副處長藍新福醫生主講：「傷殘人士康復問題」。

是日出席獅兄有：何義貫、張介倫、柯利德、林漢中、梁志仁、邵西郵、陳碩雲、蔡伯勵、蔡公衡、鍾義生、林則貫、吳國璋、謝耀佳、陳武揆、陳世民、陳炳堯、陳華清、徐信模、陸光、陸志成、魏志輝、朱錫禎、潘德嘉、曾乾波、曾慶華、黃漢中、胡培剛、周廣仁、黃澄智、鄒裕德、陳良彥等。

醫務衛生處副處長藍新福醫生，在九龍中央獅子會演講「傷殘人士之康復」。右起：副會長柯利德、會長張介倫、藍新福醫生、董事獅兄鍾義生、指導獅兄何義貫、董事蔡伯勵。

紅磡室內運動場 上蓋已建成
提升後進行內部建設

【本報訊】紅磡多種用途室內運動場館的龐大上蓋現已建成，該上蓋重一千三百公噸，面積達一萬平方公尺，現正由地面提升至二十三公尺之高空，下面用臨時塔形鋼架支承。

工務司署建築設計處副處長黃漢威指出，進行該項頂重工程，需時約二十日。當上蓋提升至指定高度後，工作人員便開始在其下興建運動場館的內部及看台。此等工程完竣後，工作人員便會將上蓋放下，使承於看台的三合土環撐之上，然後將臨時塔形鋼架拆去。

看台的建築工程，需時約十九個月，將來可容納觀衆一萬二千五百人。整個運動場館則可望於一九八〇年下半年落成，移交市政局管理。

黃氏形容是項建設爲一項特出的工程，因爲整座運動場館是建築在鐵路軌系統之上。他解釋說，由於地形所限，整座運動場館只准採用四條主要支柱，因而產生許多繁複而有趣的工程問題，須由電腦進行結構分析，並預先設計一個模型以試驗工程的可行性。該座耗資八千八百萬元興建的運動場館，形狀如「倒置金字塔」。此項設計不但令香港的海傍增添一幢宏偉的建築物，同時也提供場內有更多的空曠地方。

該運動場館建成後，可爲本港人士提供各類設備，由健身室及籃球場以至劇院及展覽廳，式式俱備。

紅磡室內運動場館的龐大上蓋，正由地面提升至指定高度。

交通會擱置的士申請加價 的士商齊聲反對 將開會討論對策

【本報訊】交通諮詢委員會日前將港、九三個的士商會加價之申請擱置後，一方面對炒的士的狂熱已起冷卻作用，另一方面導致港九的士車主齊聲反對該委員會的浪潮。

據一位的士買賣業的人士表示：自去年的士加價的申請呈交當局後，在半年中的士牌價上升達六萬之譜，由二十萬炒至二十六萬元以上不等。

該人士表示：的士牌價被瘋狂炒高的原因，可能是大部份炒家認爲若當局批准的士收費加價，日後會有大利可圖。

的士商會提出之加價申請以首哩二元不變，以後每五分之一哩由二角增至四角。

交通諮詢委員會目前認爲沒有足夠資料可證明車主加價的要求合理。但此舉現時已引起部份的士商人的指摘。

港九貨車的士商會主席劉昌表示：諮詢委員會如認爲需要更多之資料，應該早些通知他們才對。他表示呈交加費申請已有十個月之久，交通諮詢委員會已有充裕的時間去作出決定，但何以要拖至現時才作出決定。他表示，港九三個的士商會將在明日開會討論此事件，然後會和運輸署展開談判。

市政局議員錢世年昨日表示：他個人并不讚同的士收費增加，因爲會引致其它行業也要求加價同時引起物波動，造成惡性循環。

錢世年表示市政局已盡力 向政府爭取監管實權
否則備受束縛難推行建設

【本報訊】市政局政務委員會表示：市政局將盡力向港府爭取監管實權及統一行政權，否則該局處處受到束縛，難以推行市政建設。

市政局議員錢世年在接受本報記者訪問時亦强調：市政局目前對于很多事務只有責而沒有權，爲了達到有責有權的目的，市政局將與輔政司談判修改兩者間的合約。

錢議員又稱：市政局是一個地方自治機構，但對于地方事務並無實權，例如市政事務署是市政局屬下部門，但該署侍着是公務員許多時在推行工作之後才將情形向市政局報告，這是一種因果顛倒的現象。

他說：「市政局并非是一個「膠印」機構：這樣很容易造成市政局有責而無權的怪現象。」

他表示市政事務署的各級員工，均是公務人員，受公務員條例約束，但他們的薪酬向由市政局支付，而市政局對他們僅能過問而無權干涉屬下職員的工作。

他認爲以統一行政權起見，市政局有權管市政事務署的員工。

另一方面市政局將於短期內修改法例，取締滿街亂貼的街招海報。

市政務委員會昨日透露，在未經許可的地方張貼街招海報，嚴重影響到街道市容的觀瞻，市局正在修改現行法例，只要新法修訂完畢，市政事務署便雷厲風行的取締違法海報，相信到時本港市容定必改觀。

連續兩年下降後 去年出生率回升 死亡人數亦較前年多

【本報訊】根據註冊總署署長翟克誠昨日發表的數字顯示，本港去年註冊的出生人數和登記的死亡人數，均較一九七六年爲多。去年註冊的出生人數爲七萬八千八百零七名，較一九七六年之七萬六千三百四十二名增加二千四百六十五名；登記的死亡人數爲二萬三千四百五十九名，較一九七六年增加二百六十四名。

翟氏說，去年註冊出生人數的增幅，雖然僅約百份之三點二三，但卻一反一九七五和七六兩年連續減少的趨勢，故而值得注意。

本港註冊出生人數最多的一年是一九六三年，計共十一萬五千二百六十三名。其後逐年下降，一九七二年起，連續三年略告回升後，一九七五和七六年註冊出生人數又告回降，但去年再度增加。

港島的註冊新生嬰兒共二萬零三百二十一名，較一九七六年增百份之一點九；九龍註冊者共四萬九千七百六十六名，較一九七六年增百份之四點三七；新界註冊者共八千七百二十名，較一九七六年增百份之零點零二。

翟氏強調上述數字只計算經註冊之新生嬰兒。他表示，每年均有些父母親，不在嬰兒初生時即行註冊，因此，註冊出生人數雖然可以顯示趨勢，但不能完全準確代表實際情況。

去年的登記死亡人數中，華人佔二萬三千一百六十名（男性一萬二千六百二十四名，女性一萬零五百三十六名），非華人佔二百九十九名（男性二百名，女性九十九名）。

一歲以下嬰兒登記死亡人數爲一千零九十三名，一九七六年爲一千零九十二名。未滿一星期嬰兒的登記死亡人數爲五百六十五名，一九七六年爲五百六十四名。

澳門雜貨店東主失去手槍已尋回

【本報訊】澳門一雜貨店的東主本月十日被爆竊的一支左輪手槍，前日被尋回，司法警察事後將一男子帶返警署協助調查。

失槍是一支點六二口徑左輪手槍，前日在西環梁文燕孤兒院附近一大樹下發現，當時用報紙包裹着，槍膛內有六粒子彈，另外九粒同包在裹報紙內。

手槍失主是黎好，四十六歲，河邊新街二七九B二A源發雜貨店東主，該雜貨店于本月十日被爆竊時，連該手槍也一併被盜去。

搜獲大批假酒 多名男子被扣

【本報訊】海關人員昨日破獲一澳造假酒中心，在數處一連串搜查行中，檢獲大約二百六十瓶假酒，約值一萬七千元，并拘留五名男子。

昨日上午十一時，海關人員在廣東道近太子道截查一輛小型貨車，並在車上搜出十二瓶假酒。車上兩名男子隨即被扣留，並於稍後帶被往附近一座住宅樓宇，該樓宇疑爲一澳造假酒之機關，海關人員當場搜出四十一瓶假酒及一大批澳造假酒之工具。一名在該樓宇內之男子被扣留。

經過調查，海關人員隨即搜查兩間分別位於灣仔及深水埗之酒舖，搜出二百一十二瓶懷疑爲假酒之酒類，並扣留兩名男子。

海關人員對該事件仍在調查中。

國術界籌備組織 香港功夫總會

一羣富有魄力及幹才之士，醞釀籌組一個香港功夫總會，雖然香港新界現有幾個頗具規模的國術團體，但這個功夫總會則較爲特式及新穎，它的特點是該會章程規定，每一成員中皆是香港政府註冊的合法團體，並無個人會員者，此爲歷向各社團所無，如此辦起事來則會較爲公正，在工作進行上則會收到較快捷順利的效果。

據聞創辦人中有南螳螂派李先師傅，大聖劈掛陳秀中師傅，太極派鄭天熊師傅，蔡李佛李冠雄師傅，詠春派黃淳樑師傅，白鶴派吳文彪師傅，喇嘛派羅威强師傅，洪拳趙志凌師傅，七星螳螂李錦榮師傅，莫家張永輝師傅，關外地躉門許海師傅，連家拳洗孟豪師傅，周家甘國雄師傅等十數派，且有不少門派陸續加盟，要求加入者源源不絕；並將邀請社會賢達任該會榮譽會長及顧問等職，以上各人皆派有代表性人物，彼此和衷共濟，使會務將趨向繁榮强盛，國術能放一異彩。

新航貨運機 四月首航美洲

新加坡航與美國簽訂一項航空協定後，新加坡航正積極計劃開闢客貨運服務至美洲，計劃中新加坡航客機將於一九七九年四月首航美國，全貨運機服務亦定於今年四月開始，屆時將利用一架由客機改裝的全貨運機行走，全貨運機服務每週兩班，由新加坡開出，經香港、關島、夏威夷至三藩市，回航時，將不停香港。

由新加坡輸出至美國貨品包括馬來西亞出品之紡織品及電子製品，新加坡輸出之工業品，例如電子製品、紡織品、鮮花及一般貨品。全貨運機之載運量爲三十二噸，預料該項服務對電子紡織品運載有很大俾益。

到本四月，新加坡航每週將有兩班全貨運機飛航美洲，三班全貨運機至歐洲。

在截至本年三月底之財政年度，新加坡航載貨量比去年同期增加百分之二十，即四萬四千七百六十八噸，貨運收入增加百份之四十，佔全部總收入百份之十六。

莫何婉穎向教師指示 不應過份依賴課本 現代教育應培養思考

教育司署副總督學莫何婉穎，評論教學不應太依賴課本。

【本報訊】教育司署副總督學莫何婉穎女士指出：本港大部份教師因受傳統教學影響，或受考試課程支配，教學時極度依賴課本，此種教學方法是違反教育心理學的。

莫女士昨日在小學英文課程選用研討會上表示：現代數學觀點，以兒童爲中心，主要在培養其思考力，創造力，自治及自動能力，故以課本爲中心的教學法，是違反現代心理學，因爲課本雖有一定作用，但絕不能代表所有學習材料。

對於選擇課本，莫女士表示各學校應儘量從教育司署所列「適用書目表」中選出，並將下學年度擬採用課本列表呈所屬教育官，並加研究。

莫女士表示：「適用書目表」內書籍，未必適合每間學校，故她提供另幾點原則給各校參考。莫女士認爲，一本好課本，應能啓發學生思考力，適合學生程度，價錢適中。學校方面，亦應採用最新版本，避免更換課本非必要參考書籍，無命學生購買，而且應由校長與教師共同選定課本。

參與該研討會各校校長，達六百人，會中，他們並互相研討選用課本的原則。

黎炳昭畫展 定下月舉行

【本報訊】香港兒童美術教育工作者黎炳昭第四屆個人畫展會，定九月二日卅十二日一連四天假座九龍美孚新邨平佑堂舉行，是次展出作品全爲描寫美孚風景，故定名爲「我筆下的美孚」，黎君除經常主辦兒童畫展，師生畫展十四屆，國際性兒童畫展二屆，及經常受邀各地展覽，對兒童美術教育推動尤爲積極，據悉此次展出目的，除描寫美孚新邨建設的優美景物外，藉着新春假日，讓該邨兒童有機會欣賞，以提倡兒童對繪畫藝術興趣云。

每段二吋二格或四吋一格
每天日晚報，
合共收費 三十五元　連刊七天
如登兩段位，每天日晚報
合共收費七十元正　連刊十四天
上期收費・不折不扣
此種廣告祇以普通廣告爲限
啟事及醫類除外

東安大廈
醫務所　寫字樓
招租
・面對地下鐵站
・380呎起，室內水喉
・管理系統與東英大廈同
・有入伙紙
通菜街
電話：③802038 ③673293
生記租務處

新花尼龍被
印花素色
單人 $39.00 起
雙人 $48.00 起
溫暖柔軟　款多質優
台灣民生公司
四店：尖沙咀・旺角・北角

工商日報工商晚報分類小廣告，效力大，收費廉，電H二七九三〇七或H二八〇七〇八接洽

招請排字夜班技工
香港某大機構招請排字（夜班）熟手技工及練習生有宿舍十九歲以上四十歲以下（可兼職）有意者請列履歷地址電話寄本報信箱字一號合則約。

眞善美小學
暨幼稚園
招寄宿生
花園別墅・最佳設備
管教食住・盡善盡美
校址：青山屯門利發別墅
電話：12－八一八五二八
自備校車假期接送學生至佐敦道碼頭

中環旺樓招租
利源東街八號四樓實用500呎
△商住兩用
△地點最旺
△租金特廉

黃杏秀排練武戲不慎 被木劍傷臉呈現浮腫

許冠傑春節後遷新居

馬伕一招「臥槽馬」 數萬馬迷掃興而歸

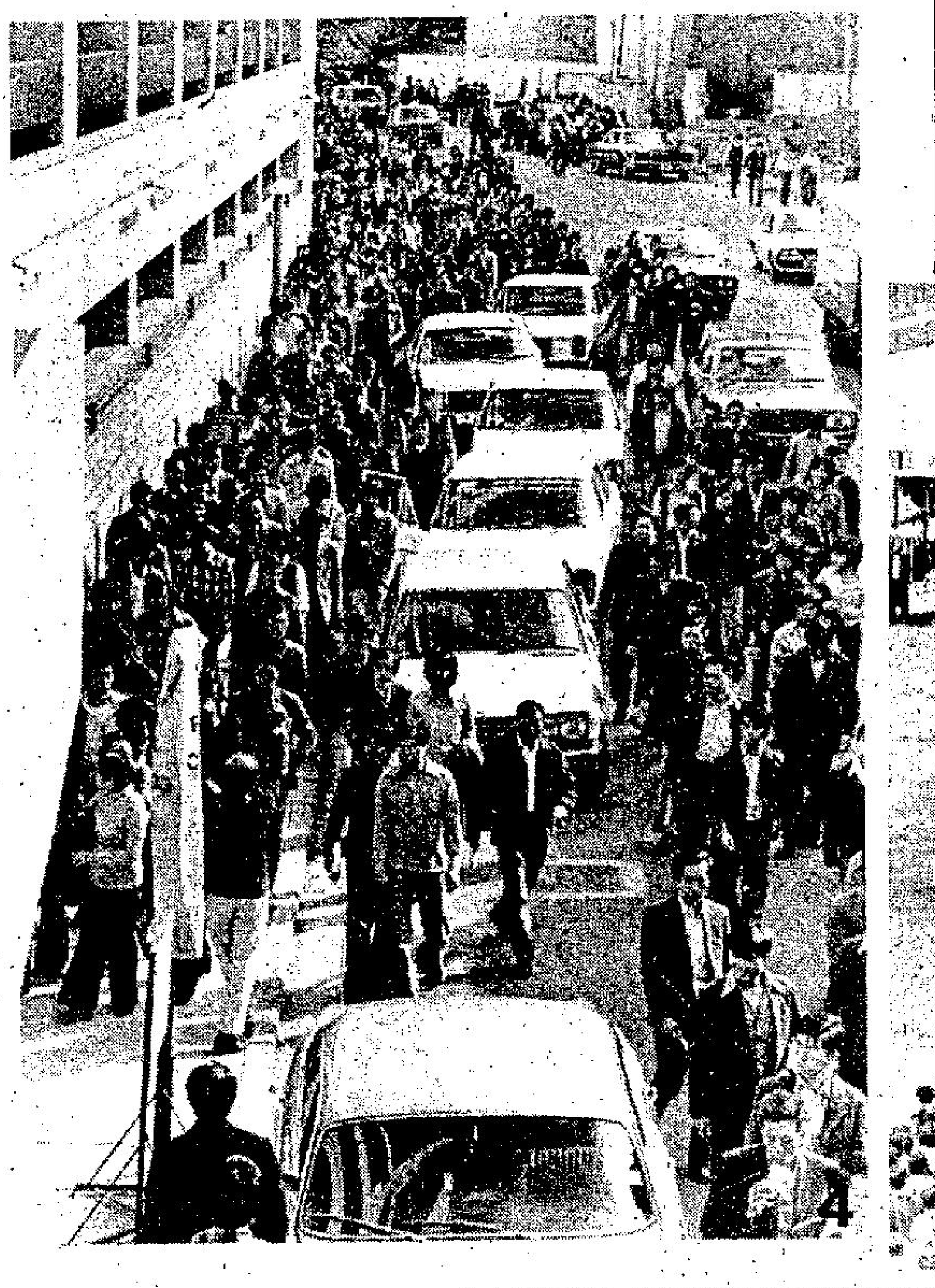

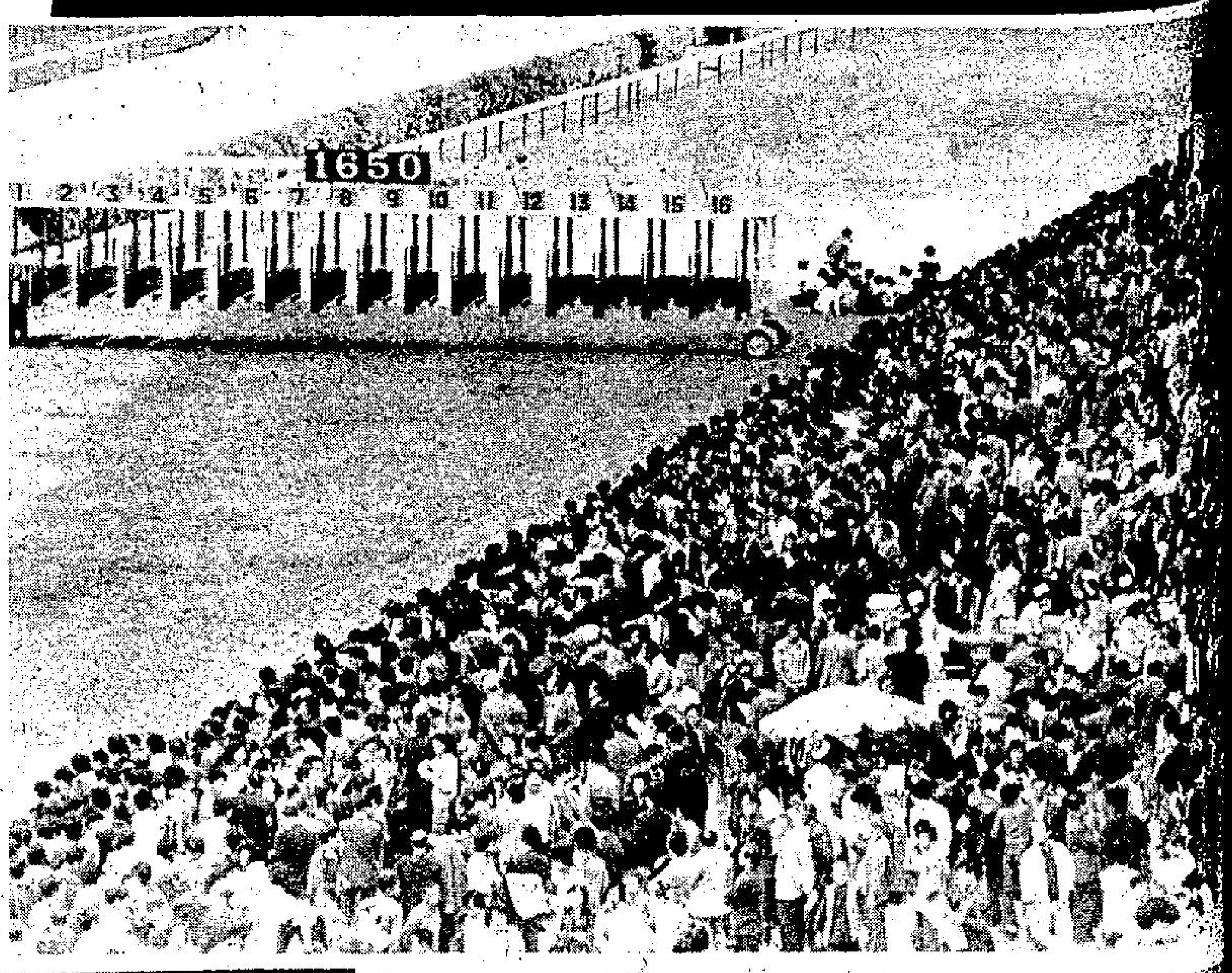

㈠馬場內萬頭攢擁，馬伕唔肯拉馬，歸乜？歸草地乎！

㈡馬伕談判代表林海山，昨日與馬會談判結束後，向在外守候的馬伕講述情形。

㈢這是一次最和平的賽馬，所有馬迷都有錢攞番。

㈣馬會宣佈賽事取消後，二萬多馬迷擁出，黃泥涌道水泄不通。

㈤一位馬迷掃興而返，還說：「輸唔去，袋番下次再博過」！

㈥一位馬迷說：「同馬會攞番的退票錢去買六合彩，重有希望嗰」，「喂，係就搭單啦。」

黃杏秀排練武戲不慎 被木劍傷臉呈現浮腫

△余安安昨日心神恍惚，坐立不安，甚至連拍戲也提不起勁，原來她的密友爾冬陞昨日進入浸會醫院，接受腦部的檢查。

余安安昨日在拍戲的一段時間，恍似度日如年，恨不得馬上收工，趕往探望爾冬陞，余安安終於捱過了一段從來未有過如此漫長的時刻後，馬上趕往醫院去。

由於爾冬陞昨晨發覺頭部痛楚不已，且間有暈眩的情形。他說：過去[illegible]時由於沒有任何反應，因而也沒有理會，但昨晨突然感到暈眩及頭痛，可能是日前被水銀燈撞向頭部的影響，為了安全計，決定入院接受檢查。

△正當爾冬陞頭部受到意外，可能因此引起不良反應而要入住醫院檢查，昨日黃杏秀拍戲時，亦發覺她面上呈現一片浮腫，原來前晚她與徐少強練招排練時，不慎被道具木劍所擊中，可能徐少強用力過猛，登時使黃杏秀為之暈眩一陣，但很快便清醒過來。

黃杏秀說：當時還以為面部會血流如注，但後來發覺祇客呈瘀腫，經過悉心的化粧，便不會被察覺出來。她說：過去拍戲時亦曾試過多次受傷，不過只傷及手部。

黃杏秀稱：此次幸好是排練時被擊中，若正式拍戲時則不堪設想了，由於正式拍攝是用鐵製的道具刀劍，若被該等器物擊中時，不致毁容才怪！她說：此次受傷，可算是不幸中的大幸了！

銀色手記 ·夏雲·

去年靜悄悄鬧婚變 游天龍星海浮沉

明星的婚變，從來是最惹人談論的，一些娛樂報可以連篇累牘的大販「殺出」，報導不厭其詳。不過，這得看當事人名氣夠不夠響，給斷定有沒有新聞價值，即如謝賢、甄珍之分手，該是最哄動的一對。

所以，同樣是吃電影飯的，小生也好，花旦也好，你不夠紅的話，婚姻變幾十變，都不會有多少人知道。

好像打仔小生游天龍，他於去年七月十三日跟太太簽字離婚，就一點也不「起眼」了。

游天龍的婚姻保持了七年。

據說，分手原因乃為了他老婆的疑心病太重，懷疑他和台灣影圈中一個新人叫劉藍溪的，雙雙墮入愛河，於是家裡雞犬不寧，吵個翻天覆地，終致不可收拾，今後「男婚女嫁，互不干涉」了。

一個醋性強的女人，做了明星太太，確特別容易疑神疑鬼，如果無法了解與體諒這行業中的種種微妙問題，例如有時傳傳誰與誰的戀愛謠言，根本祇是宣傳，希望對影片票房有所幫助而已。

游天龍和他圈外人的太太戀愛三年，結婚七年，十年的感情從此消散！

而這位打仔的銀色生涯，也浮沉了十年。

出身武師的游天龍，曾當過郭南宏「一代劍王」的武術指導，正式做演員的戲是「七刹街」，接着拍了多部動作片，但都是賣座欠佳，使他一直不紅不黑。

中影的「覺橫英烈傳」，游天龍佔了一個角色，也曾隨大隊來港協助上映宣傳。他在台灣電視圈的成就比電影好，此刻在無綫播映的電視劇「金玉盟」，他是男主角，該劇在台是頗受歡迎的。

最近，聞游天龍也要過一下老闆癮，實行自資拍一部武俠片了。

大牌難請新人難求 夏光莉初露頭角

【本報駐台記者司馬芬專稿】大牌明星的片酬，「獅子大開口」，貴得嚇人，弄得一些製片人，不得不動腦筋發掘新人，以減輕製片成本。去年，國內影界，曾陸續發掘不少新人上銀幕，可是演得成功的並不多，可見演員人才之難求，也非一朝一夕之功，必須長時間的磨練。

本文所介紹的夏光莉，也是去年發掘的新人之一，但是為臥龍生拍過一部「俠士、鏢客、殺手」之後，似乎星運就比一般新人要好得多，已有不少導演老闆在邀請她拍片，記者近日見到她，是在羅山導演所拍的一部武俠片「秘帖」內景中，她演一位身懷絕技武功高強的俠女，演得非常精彩，一些「半路出家」的女星，根本無法與她相比，因為她擅武功，一些驚險鏡頭都不用替身，自己表演，這種弄真本事硬功夫拍武俠片的，台港影壇女星中，僅嚴凌、茅瑛堪與比擬，因為她們都是學平劇武旦出身的。

拍武俠片，懂武功演來總是不同，「秘帖」的羅山導演就說，夏光莉演戲，他要少操很多心，因為她有武功底子，祇要熟讀劇本，就能演得很好。

「秘帖」是一部特技精彩故事生動名角很多的武俠片，夏光莉在片中的表現，卻格外出色，最惹人注目。

夏光莉是台北陸光平劇訓練班第二期「光」字輩的學生，專攻刀馬旦，坐科學藝已有十年，到下月十二日就要畢業了！去年，她曾獲得國軍文藝金像獎競賽的最佳女主角獎，年輕一代獲此殊榮的，在國內平劇界也不多見。此妞長得很甜，武打尤其呱呱叫，拍武俠片是最稱職的，拍完「秘帖」，還有兩部新片要拍，以記者觀察，這位具有武功底子的新人，將很快會出人頭地，比某些新人會爬得快。

新紮武俠女星夏光莉在「秘帖」中，表演了不少眞功夫，圖為她旋空搏鬥一場戲。

影視傳奥 陳德華

任擇其一，不要騎牆！

娛樂圈

袁曼枝為什麼變成八卦妹？

麗的藝員袁曼枝給人的印象都是笑口常開、嬌憨可人的。最近在化粧間見到她却柳眉倒豎，杏眼圓睜，一副凶惡的樣子，起初還以為和男朋友鬧彆扭，原來另有因由。

袁曼枝自從在梁天編導的新劇「十二生肖」第三集「羊」中演出後，即被同事們冠以「八卦妹」之雅號，難怪她大發嬌嗔了。

原來在「羊」中袁曼枝飾演一名愛管閒事，好搬弄事非的理髮師，由於職業關係她聽到不少關於顧客的秘密，經過她大力渲染後再傳到別人耳中，引起不少誤會，受害者終於聯合起來捉弄她，使她嘗到被捉弄的滋味。（圖為袁曼枝）

星河晚眺 明明

醫藥費甚滿意 余莎莉露笑容

余莎莉重返影城開工的首天，大家都說她住了幾個星期醫院，發胖了，連衣袖肩部也擠出個小裂口。

余莎莉最不能接受別人說她肥，她呱呱叫道：「我瘦了才真！住醫院你以為是享福？我現在又天天做運動，怎會肥？不過件衫『映』起來罷了。所以也像胖過從前。」

說話間，余莎莉拉住一個二個老記的手去摸她背脊，原來她有一節骨頭給壓扁了一吋，微微地突出來：「我現在拍戲時要常提醒自己挺住腰，一不留心便像寒背！」余莎莉還說要求公司派一張帆布床在影棚中，供她隨時休息。事實上她現在外表看來好人一個，跑來跑去，但實則仍是週身不妥，日日要去找大夫為她「抽筋」——「他在我背後揷針，有線的，然後大力抽拉；如果不看大夫，我整條右臂都酸酸痺痺，動作不靈。」余莎莉拉住衫領給記者看她後頸的兩個小洞。

「喂，余莎莉，你這次返來開工，拿了多少錢呀？」老記問。

余莎莉哈哈笑：「當然拿到令我滿意囉！因公受傷嘛，公司一定給我醫傷費的。不過拿了多少則不告訴你們，容乜易又有演員撞車喋！」

她返影城，張徹的「生死門」及「射雕」又可續拍，張徹為之鬆一口氣。

導演江洪由韓來港

離港經年遠赴菲韓拍戲的導演江洪，昨自漢城轉台搭機回港。製片家黃若金率領演員呂小龍、張力與滿影師何克威、娛樂商秦秋水等往機場接風。由江洪執導，呂小龍、張力主演「霹靂神拳」新片，現已優先在菲律賓馬尼剌最強院線公映。（敬）

柳影紅赴加演唱收穫豐

柳影虹在加拿大登台演唱兩個月，昨已返港回麗的報到，立即就在餐廳與死黨洪國華叙舊，兩人一見面立即吱吱喳喳說個不停，柳影虹這次是從加拿大登台演唱回來，在那邊兩個月中，日間排練，晚上演唱，天天如此，忙到連遊覽風光、逛街購物的時間也沒有，祇在臨離開前一、兩天，在遊客風光區走馬看花的溜了一圈，買了點紀念品。

柳影虹表示她這次應邀到溫哥華演唱，實在是一次富有意義的旅行，在演唱及台風方面，吸收了不少寶貴經驗，而當地歌迷反應熱烈，令初出茅廬的她非常感動，其中一位在大學裡任高級講師的馮君，對她更是痴迷不已，幾乎每晚到柳影虹演唱的夜總會裡捧場，柳影虹上機時，馮君還特地趕到機場向她殷殷話別，希望柳影虹與他保持通訊。

柳影虹日昨回麗的，一方面是向公司銷假，另一方面是與闊別兩月的老友叙舊，每個老友都得到一份別出心裁的禮物，皆大歡喜。

許冠傑春節後遷新居

許冠文續拍「賣身契」，他身穿金色緊身外衣褲，一如太空人打扮，使人眼睛為之一亮。

有人問許冠文是否在「賣身契」片中，有太空人出現？許冠文笑笑反問：有沒有這種可能？

由於許冠文籌拍該片時，曾經考慮過很多稀奇古怪的東西，而且，一再的透露：「賣身契」中，將會有很多一般人想像不到的綽頭和笑料。

以許冠文那過人的豐富想像力，大膽的假設，相信在片中有太空人出現，亦不算是出人意料的事情。

許冠傑在隆冬十二月，竟然祇穿背心，到處亂跑，有人大讚阿森身子好。

原來，他與許冠文在廠棚中，拍攝幾個鏡頭，水銀燈下，熱到出煙，每次休息，都不得不脫剩背心一件，出廣場透[illegible]要裝修完竣，便即遷入。

不過，無論如何，最快也要在春節過後才遷新居，新居入伙，不打算舉行甚麼儀式。

許冠傑已經計劃好在新居中，準備一間房是嬰兒房，一間是音樂室，作曲與找尋靈感，都可以躲在音樂室，一個人靜靜的思考。靜能生慧，很多靈感，都可以在靜中求得。

圖中景 行章

影片有最新熱潮 文藝科技結合

去年十二月廿七日「星球大戰」在倫敦首映，英國「每日郵報」於首頁刊登一段消息：「英國『星球大戰熱』，今日正式開始。」這股熱，正式傳染到香港的日子，已定為本月廿六日。

電影越來越是科技與文藝的結晶，特別在內容貧乏之時，便需依靠特技效果予人以感官的刺激。最近的幾部賣座片，明星不是導演，不是演員，而是特技效果人員，誰能否認「大白鯊」、「金剛」、「驅魔人」不靠特技效果人員。

若要拍太空幻想片，更非靠特技專家不可。給「時代周刊」狂捧為去年度最佳電影的「星球大戰」，如無今日發達的科技，就不可能拍出來，史丹利寇比力克的「太空漫遊」，早了十年，所以也就比不上這部片的特技效果，次數之多，達三百餘。

謝謝天，「星球大戰」並不像「太空漫遊」一樣的有太多的訊息。卅四歲的導演喬治盧卡斯，第一部片「THX」也是科學幻想片，但那部乏趣，這次他是結合「閃電俠」、「綠野仙蹤」、愛路扶連式的冒險，和西部片的打鬥，來拍一部可以吸引小孩以及尚有童心的大人的娛樂片。

「星球大戰」除有電腦人，在英國「醜人公司」請來的醜人，演星球怪物以外，特技效果人員，將電影機與電腦相連，紀錄所拍的每一個鏡頭，而使片中時時皆有太空船在星球之間來去，且可從各角度看到。

雖然，金像獎尚未提名，但美國電影學院，已將「星球大戰」選為有史來十大名片之一，這項殊榮，以上映未足半年的片而言，可謂空前。

圖為在榮獲影史十大名片，賣座又是冠軍的「星球大戰」中，為害星河的奸臣達夫華達。

今日特備播音節目

商業一台：下午三時卅五分
香港電台：下午三時四十分
直播足球銀牌決賽
愉園對精工
無線電視翡翠台
下午三時零五分現場直播

今日電視節目

佳藝電視台
6.00 節目預告
6.05 佳佳佳佳
6.30 佳視新聞及天氣報告
6.55 街坊士多
7.00 紳士、流氓、神探
8.00 千王之王
9.10 節日新聞精華
9.15 新年廣告雜誌
9.30 香港城市交響樂團演奏會
10.30 國語長片：媽媽再見 文姬、申榮均主演
12.30 鯨魚食大魚

麗的第一台
12.30 新聞及天氣報導
12.45 賽馬結果
1.30 專題片：金山大少 張瑛、梅綺主演
3.10 珊瑚海探秘
4.05 奇異旅程
5.00 聰明笨伯
5.30 少年行及少年警訊
6.25 街坊士多
6.30 新聞及天氣報告
6.35 香港動態
6.45 野生動物奇觀
7.10 家課
8.05 飛行變態
9.00 特警雙雄
10.00 新聞及天氣報導
10.25 神秘之夜
11.40 新追緝令
12.30 牛精良（重播）
（明日節目）
7.00 早晨新聞節目
8.32 專片「妖國神遊」菲賓紅星

麗的第二台
12.30 淘金潮
1.20 逃出魔鬼城
1.45 週日劇場
2.10 歡樂行
2.35 小蜜蜂
3.00 卡通片集（重播）
3.45 神經貓
4.00 貨運雙雄
4.50 兒童節目
5.45 差利半小時
6.10 TELEMATCH
7.05 香港新貌
7.15 新聞及天氣報告
7.40 荒野歷險；驚撼風光
9.20 飛上枝頭作鳳凰
10.20 最後新聞
10.25 爵士樂時間
12.35 午夜電影：魅影魔聲

無綫翡翠台
12.15 「逼上梁山」（重播）
1.10 午間新聞
1.25 「相依為命」（重播）
1.55 國語片「小翠」：翁倩玉、武家麒主演
3.05 直播足球賽
4.05 「神風特警隊」片集
5.00 少年行
6.00 「乘風破浪」片集
6.30 新聞及天氣報導
7.00 七彩「新聞特寫」
7.05 白羊、天蠍、水瓶座
7.30 「唔使問亞貴」
8.00 「袋鼠林苗為兩餐」
8.30 「雙星報喜」（重播）
9.00 「猛龍特警隊」片集
9.55 世界盃——進軍阿根廷
12.15 最後新聞報導
12.30 英語片：風流何價
2.00 「虎穴神龍」片集
3.00 國語片「淘氣千金」
4.30 專片「恩重深情」
（明日節目）
7.30 專片「金箭銀龍」任劍輝、余麗珍主演
9.00 專片「鬼俠」鄧碧雲、羅劍郎主演
10.30 專片「孫悟空七打九尾狐」陳寶珠、蕭芳芳
12.00 「警網三雄」片集
12.55 午間新聞
1.10 專片「乾隆皇遊江南」新馬仔、鄧碧雲主演

無綫明珠台
2.00 「科學與你」片集
3.00 英語片集
3.45 「神槍勇俠卡通」
4.10 英語片
4.35 「世界奇觀」片集
5.00 英語片
6.15 實地播映新聞簡報
6.20 英語片集
6.45 「保嘉醫生」片集
7.15 「巧婦持家」片集
7.40 溜冰皇宮
8.40 實地播映新聞及天氣報導
9.15 英國名劇集
10.15 「焦點」
10.45 交響樂隊
12.15 最後新聞報導
12.20 故夢溫重；軍人魂

警方又計劃派輔助警員便服出巡，同時又召集擔當特別任務與行政工作之警員相助。

總部偵探部已成立三支特殊編組隊伍，以便支援各區警探。

新年期間，各區均將有更多人員在街上巡查。

市局政務委員會昨日透露，在未經許可的地方張貼街招海報，嚴重影響到街道市容的觀瞻，市局正在修改現行法例，只要新法修訂完畢，市政事務署便雷厲風行的取締違法海報，相信到時本港市容定必改觀。

晚唱 夏湾月

英國消防員罷工失敗 証明香港工人夠先進

英國消防員罷工，威脅政府加薪百分之三十，連罷三個月，冇錯死得人多，但英國工黨政府，一於唔肯讓步，結果，消防員頂唔順，明知罷落去都冇好結果，反爲每個消防員出街，或者到酒吧飲酒，都被人投以鄙視目光，覺得十分冇癮，於是開大會投票結果三分二會員主張復工。

罷工兇過武器，在英國工人手上，未試過失靈，眞係逢出必應棍，逢罷皆加錢，獨係此次宣告失敗，亦係英國工人由工會領導下罷工之首次失敗。此次英國消防員自動取消罷工，影響深遠。本來煤礦工人工會，係第二個要求加薪之工會，佢地加薪，比防員更加狼，唔止加百分之三十，而係準備要百分之五十。

現在，罷工首次出現失敗，煤礦工人聯會就要重行考慮，是否步消防員後塵，由第二綫開上第一綫作戰，以你地攪唔掂我地來攪之精神，實行停止煤塊生產？則在考慮中。

大槪英國工會，都已經知道，英國人民，憎厭罷工，消防員罷工，就未得人民同情，反爲招致人民敵視，所以不敢輕舉妄動。

近幾年來，英國國力日弱，一再向外國舉債，借錢時遭受國際間之冷面孔，已使全英國上下都爲之無顏，近年來，罷工減少，加以北海石油有錢賺，英國在國際間，由沉而升，沉痾漸起，國人俱知道此乃有乜罷工之結果。

香港向來甚少工潮，英國總工會，以前曾經派人來港，領導建立强大工會，手取各種福利，鍛羽而歸，因爲香港工人，反應冷淡，認爲呢班鬼，成事不足，敗事有餘，信佢，遲早要乞米，英國來了工會代表，攪唔掂，谷氣而歸，從此對香港仇視。

近年來，英國不少工黨議員，不少工棍，一有機會就對香港雜害，務求害到香港之工業散晒，尤其對香港之主要工業紡織品，大力壓制，使香港受慘重打擊，但係現在證明，香港工人所採取之溫和立場先至正確。

香港工人，深知以目前香港之環境，不能蹩瓜賓方，否則大家一齊死，香港工人，畢竟有遠見，係比英國之懵佬先進得多，今日香港工業遭逢大難，如果再有工潮攪吓，唔散晒有鬼。

嘻哈人生！ 筱碧山

三：歷劫滄桑話阿嬌

且說阿嬌經舊同學瑪麗的引薦，瞞着母親私自入了一間所謂「高級伴遊公司」擔當伴遊小姐，爲了避免母親生疑，惟假藉晚間入學補習，白天還是坐鎭文具書坊店，幫助母親料理店務。

故此，阿嬌的伴遊工作，衹限晚間的一段時間，約莫四個鐘頭左右，伴遊公司老細見到阿嬌麗質天生，英文基礎也夠分量，陪伴外國遊客晚間活動，倒很合適，是以通融錄用。

照阿嬌的如意算盤計法，陪吓遊客行街買嘢，或者上夜總會陪酒等等工作，等於吃喝耍樂一樣，咁輕鬆過癮，每個鐘頭可以賺到美金十元，雖然公司方面收客是廿元一個鐘，勞資各佔半數，還是相當公平，如此一晚工作四小時，進賬可達港幣兩張紅底，就算一個月幹佢二十晚吧，四撇水的收入，母親的書坊店旺極亦難賺到咁多，這次承蒙瑪麗的帶挈引薦入行，眞是得遇貴人了。

伴遊生涯是否咁簡單？當然非也，且看阿嬌下海後的遭遇——

阿嬌本來抱着決不賣身的宗旨而投身迎笑生涯，雖然伴遊公司承接的遊客，大都確是正人君子之流，但「君子好逑」古有名訓，遊客一晚在你身上花掉成百元美金，不見得衹求搵個靚女陪行陪坐，就認爲値回票價咁簡單，若不另有所求，那就出奇了。

遊客所求的，不外乎色情性玩意，毛手毛脚的輕薄揩油，已屬「例牌菜」，監粗施暴實行周公之禮，亦視若尋常，識撈世界的伴遊小姐摸清遊客的底牌，乾脆議明代價，倒能各得其所，像阿嬌秉着崇高態度履行「伴遊」職務，則週時攪到十分尷尬的場面，無法收科。

有一回，阿嬌應召相陪三個花旗年輕遊客，另外已有兩個應召小姐，湊成三對男女，在夜總會飲到酒酣耳熱，時近子夜，阿嬌本擬收工藝人，不料身不由主地被他們拖上一輛租來的開蓬汽車，風馳電掣地駛去大浪灣，話有咁快，成班男女除清衣服，實行在沙灘上大打「天醮」，阿嬌雖不參戰其間，但衣服亦被强施暴力脫個精光，成隻脫光猪似的，蜷縮在一旁，目睹他們胡天胡帝的性活動，自已堅持拒絕這項「沙灘盛會」。（一）

紫鳳 南宮搏

難言的幽情

但是，大唐皇帝却陷入了沉思之中，長久，敏兒在不得已中問了：

「陛下的意思……」她祇說出了一半，立刻體念到自己的身份是不能詢問的，她把話忍住了。

「我的意思？」李豫悧悧地看了她一眼；有似夢寐：「我沒有甚麼意思啊！」他稍頓，恍如覺醒，緩緩地說：「哦，這一層，不是你們能明白的……」

敏兒猜測，皇帝所暗示的，必與元氏家屬有關，於是，她利用這一個機會了：

「陛下，妃子讀過許多書，智慧也很高，奴婢相信，如果陛下與妃子說，她一定會體會到的。」

皇帝苦笑着搖搖頭，喃喃地說：

「自她入宮之後，我沒有和她談過，她也沒有，好像，她不欲接觸往事……」李豫最後一句話是自我的設想，也可以說是自我的逃避。

敏兒不能再說甚麼——宮廷之中，對一名侍女，有着謹嚴的限制，剛才她已經逾越了。

於是，皇帝與一名侍女相對緘默着，這是極少有的現象。

在宮門之外，雪花飛舞，好像越來越大了。敏兒看了明窗一眼，向皇帝報告大雪。

李豫似是無聞，撚着鬚，繼續他飄渺的思維。

於是，敏兒爲皇帝斟了一杯酒，接着問：

「陛下剛才關於紫鳳樓的談話，是不是要轉陳妃子？」

「那也無妨……」他旋轉着酒杯，慢吞吞地說着，又慢吞吞地舉杯，將酒一飲而盡。

「陛下，現在派人去請妃子回來？」

他搖搖頭，稍緩，如自語地說：「妃子很少出去玩的，也許，她在那邊很愉快，就讓她在慶華宮多就一些時吧。我想，她在那邊玩玩也好。」

——皇帝的聲調是掩抑的，敏兒發現，好像是有未盡之言在。她無法猜測皇帝掩抑的是甚麼？不過，她忖度着，該與主人的一家命運有關。

於是，皇帝將一壺酒飲盡了。起身，在宮內踱着。不久，他到書案邊，隨手拔出毛筆，在紙上塗寫，他先寫了「皇帝豫日」四個字，圈掉了，再寫：「終身役，而未見其成功，恭然疲憊而不知其所歸，可不哀耶……」

這是莊子，齊物論上的話，自覺他在無意之間寫下，寫了，自覺毫無意義，又命敏兒將這段紙剪下來，拋入了字紙簍中。之後，皇帝又站起來，伸了一個懶腰，緩緩地步出暖室，到廊上看雪景，敏兒隨在皇帝的身後。（一一四）

雪山盟 諸葛青雲著 余丹青插圖

二十：野人山頭

黃慕楓笑道：

「顧青楓兄，是位光明磊落英俠，一向不輕然諾，何況對這與紅顏知己互訂的『雪山之約』，自更不會無故相違！縱令黃慕楓所聞是實，也許他先來此踐約，然後才去『野人山』？故而孟姑娘既與顧青楓兄，約定年底以前，在這『群玉峯』頭見面，仍應等到最後一日，以免他萬一趕來，參差遺恨！」

孟紅綃搖頭笑道：

「黃兄，你不知顧青楓的情性爲人，才會如此說法，我却有兩大理由，可以斷定他必然遄赴『野人山』，不會到這『群玉峯』頭踐約！」

黃慕楓頗感興趣地，微笑說道：

「孟姑娘這兩大理由，能否說給小弟一聽？」

自然不會來此踐約！」

黃慕楓方自「哦」了一聲，孟紅綃又復笑道：

「第二點理由則是顧青楓祇要與我兩心如一，眞情不變，則海枯石爛，地久天長，根本不必拘泥於一時之約，寵眞眞姑娘却身陷『萬劫魔宮』，艱危頗甚，亟待救援！兩者之間的輕重緩急，略一權衡，他也應該先去『野人山』了！」

黃慕楓聽得彷彿既覺羨慕，又覺佩服地嘆息說道：

「像孟姑娘與顧青楓兄這般相互諒解，才可稱得上是眞正知己！」

孟紅綃笑道：

「我雖然斷定顧青楓不會趕來，但仍聽黃兄之言，在這『群玉峯』頭，再等他半日便了！」

說到此處，目光一注黃慕楓，微笑問道：

「黃兄怎的在這冰雪封山之際，趕來『群玉峯』頭，莫非你也是與人有約麼？」

孟紅綃從對方上峯身法之上，便已看出這黃慕楓武功不俗，益以雙眼神光炯炯，一團正氣，分明也是位磊落英俠，遂欽衽爲禮，含笑說道：

「黃兄仗義相助，不辭遠行千里，身入魔巢，孟紅綃先行謝過！」（一〇八）

離情 浣花生

十四：一窮二白

阿媛笑道：「爸，媽回來了，媽回來了。」董正剛向外看了一眼，見一個秀亮照眼的少婦跑入來，彷彿是馬英，高興得甚麼似的，喊道：「阿英，你……」他要說話，但說不出的，雙眼一紅，差些滴下淚來。

屋內的環境，本來是馬英習慣的，不知怎的，這時感覺太骯髒了，太破碎了，不像是家庭，簡直像一個老鼠竇，一窮二白的狀況，令人十分不舒服，問董正剛道：「沒甚麼罷？」

「不，老是這樣，」董正剛嘆了口氣。

馬英小心觀看董正剛，瘦得太厲害，祇剩下了一片皮，包裹着一堆骨，和分別時，判若兩人，暗暗吃驚。

「你比以前，胖了一些，也比以前特別好，轉換環境和從前不同了，」董正剛又嘆了口氣說。馬英眼看這樣的情景，十分難過，看董正剛的脚，用繃帶包紮，膚色暗黑，看情形，距離痊癒的時期，還是很遠很遠。

董正剛教阿媛把抽屜扯開，拿出醫院發出來的繳款單，給馬英看，數目眞也不少，自已以前滙回的錢，確是全部花在醫藥上。

在這十個月來，董正剛爲了脚病，雖經醫生證明爲了時間太長，也受到停薪留職的處分，阿媛、阿年的生活，都靠馬英一人支持，馬英更覺自己的責任，非常重大。

談了一會，董正剛問道：「你前後滙回來的錢，已不少了，錢從那裡得來的？據我們所知，在海角賺錢，比在這裡，當然好得多，但也不容易。」

馬英聽了姨婆的教誨，不敢把實情對他說知，答道：「一部分是姨婆給我的，一部分是工作得來的，我在萬太太家裡傭工，萬太太是有錢人，結交的都是有錢人的太太，不時有賞賜，爲了這樣，才勉强支持下去。」

阿媛、阿年，都嚷着要跟馬英往海角，馬英更覺悲哀，答道：「能和你們去時，媽一定和你們一起去，目前祇怕不能，等候將來罷。」

隔鄰的衛太太、馮太太，知馬英回來，都來探問，盛讚馬英本領。

風雷引 東方玉

十一、金蟬脫殼

萬老夫人道「：游老人家有如閑雲野鶴，方才處理完丐幫家務，又不知他老人家去了那裡，他老人家如果想和盟主見面，自然會來，若是不想和盟主見面，那就無法見到他老人家的了。」

她說的確是實情，笑面神丐就是這般出沒無常，早在七、八十年前，已是如此。

夏雲峯微微歎息一聲道：「這麼說，兄弟眞是緣慳一面了！」

他雙手一拱，朝萬老夫人道：「老嫂子方才曾說游老人家有事交代，兄弟自當遵辦，老嫂子祇管吩咐好了。」

萬老夫人道：「一共有三件事要向盟主請教。」

「請教不敢，」夏雲峯滿腹狐疑，說道：「老嫂子請說。」

萬老夫人道：「第一件事，盟主有一位總管，叫做九頭鳥索黍心，此人來歷，不知盟主是否清楚？」

索黍心此時尙未回來，夏雲峯心知必已出事，聞言不由得濃眉一掀，說道：「老嫂子可是懷疑索總管的來歷，他隨同兄弟前來，老嫂子把他叫來一問就知道了。」

「這倒用不着。」萬老夫人接着道：「索總管在此次黃山大會前夕，以藥物迷倒各大門派與會之人，脅迫老身聽其指揮，老身早就懷疑他另有幕後主使之人，方才索總管已經招供了……」

夏雲峯濃眉一擰，雙目精光暴射，沉聲道：「怎麼老嫂子居然嚴刑逼供？」

萬老夫人淡然一笑道：「盟主且勿衝動，老身還是奉游老人家之命行事……」

夏雲峯作色道：「游老人家武林前輩，夏某一向尊重，但他老人家如此行事，未免……」

萬老夫人道：「這是爲盟主好，索總管已經供出他是太陰教混在盟主身邊的人！」

「甚麼？」夏雲峯心頭一震，故作驚容，說道：「他是太陰教的人，哦，哦，他還說了些甚麼？」

萬老夫人道：「其實他也祇是被太陰教利用的傀儡，對太陰教內幕一無所知。」

夏雲峯滿面怒氣的道：「他人呢？兄弟要當面問問清楚。」

萬老夫人道：「索總管武功已廢，待回自會出來和盟主見面。」

夏雲峯面現鬱怒，似是强自忍耐，說道：「第二件事呢？」

萬老夫人道：「華山商掌門人二位千金，聽說范少俠曾被太陰教的人『陰極針』所傷，她們令堂昔年就是死在『陰極針』之下，多年來一直未曾查出會使『陰極針』的人，因此想請問盟主一聲，這在范少俠身上施展『陰極針』的人是誰，目前可在老子山？這話已經挑明了！」

夏雲峯目光四矚，冷峻的道：「她們人呢？」

商紫雯、商小雯各自往前站出一步，商紫雯道：「愚姊妹在此。」

夏雲峯回頭朝商翰飛問道：「商掌門人，這二位可是令嬡麼？」

商翰飛道：「正是小女。」

夏雲峯道：「商兄，嫂夫人是被『陰極針』害死的麼？」

商翰飛臉上飛過一絲悲痛之色，說：「拙荊正是死在『陰極針』之下，兄弟偵查多年，迄未找出兇手，難得小女一片孝心，如果盟主確知太陰教的賊人下落，還望賜告，兄弟不勝感激之至。」（五六五）

海茫茫 黃思騁

三：離別之情

「我已經離開公司這麼久，大家連見面的機會都沒有，你不用擔心他再來追求我。」

「我不是說他會追求你，我祇是舉一個例而已。」

「有了芸芸，我對生活就有信心，」奚雲婷說：「她陪伴我，使我度過未來的歲月，直到你回家。」

「如果能賺到外快，我會多寄點錢給你用。」

「有六百塊錢一個月，我已經足夠，你不妨多積點錢，將來好買房子和做生意。」

「我知道，聽說船員祇要熟性，每年所賺到的外快要比正薪多出好幾倍。」

「如果是這樣，三年之後我們的理想就可以全部實現了。」

這樣談着時，天已大亮，奚雲婷抬起身子看看鐘，說道：「我應該起身了，好好爲你做一頓早餐，要不然芸芸一醒就會纏住我。」

「不，我們還是睡在牀上談談，早餐等會隨便吃一點就行了。」

「等會你要上船，不知道甚麼時候才有中飯吃，我還是起身的好。」

拿家稚抓住她，一定不讓她起身，還這樣說：「從現在到我上船，一共也祇不過兩百來分鐘，應該好好珍惜，而不是起身做早餐。」

「你眞傻！」

他們一直纏到七點半鐘，由於孩子從小牀上醒來，這才勉强起身來。

行李是早就準備好了的，一隻中等大小的衣箱，另外是一個旅行袋。奚雲婷去廚房做飯時，章家祇站在鏡子跟前洗臉，發覺自己瘦了一些，臉色也不大好。每逢房事頻密的日子，總是這般情況。

「你終要拋女別妻了！」他對鏡子裡的人說。

芸芸已經吃完奶，正在那裡玩奶瓶。他將她抱起來，親了又親：在未來的歲月中，這個孩子對他是多麼重要。假如沒有這座橋樑，婚姻能有多大的保證呢！

奚雲婷進來了，將早餐放在一張方櫈上，兩個碟子裡盛的是三個煎蛋和兩片醃肉；在另外的兩個碟子裡，有餐包、煎餠和牛油。在平時，要在剛發薪的幾天才有這樣豐富的早點。

「你喝咖啡還是奶茶？」

「我想喝杯咖啡。」（一〇一）

地產王 楊阿□

九九：低聲相求

江海山乾咳一聲，盡量使自己的語調顯得很平靜說：「因爲我在山腰那個地盤，你知啦，已擱置了許多年，近來，由於樓宇銷路不差，特別在股市上漲時候賺到錢的人，成了新貴，很喜歡住山腰的屋，使山腰的屋，頓變了求過於供，我乃決定抓住這個機會，把這個丟下有好多年的地盤，發展起來。」

地王琳呵呵笑道：「這是好主意啊！我在山腰的幾個地盤，亦準備發展哩！你是一個善於抓住機會的人。有這樣的計劃絕不奇怪，你那個地盤的位置很一流呀！前面看盡香港夜景，後面是山林，空氣清新，將來完成，不愁沒有人買。」

江海山的臉色嚴肅起來道：「可是問題來了，政府專家看過我的地盤，認爲斜度很大，須要在下面興建一條長長的護土牆，否則不批出圖則。」

地王琳說：「這有甚麼大不了，山腰大多數地盤，均需這樣，你按照指示辦事，不是可以擇日開工了嗎？」

江海山苦笑一下說：「我那個地盤，你很熟悉了，就是下面沒有多餘的地方給我興建這樣一條護土牆，我曾向政府申述，但是官方的辦事，絕不理你有甚麼困難，他們的答覆，就是要我想辦法，並且說，辦法總是有的，早時，我同建築師去研究過，據建築師意見，我這個地盤下面凸出一塊大土地，正好是你那間舊屋的花園，我想，你如能將花園的一角借我一用，讓我在那兒興建一條護土牆，抵住上面，甚麼問題都可以解決了。」

地王琳呵呵笑道：「老兄今次移船就礁，就是爲了這件事嗎？」

江海山說：「明人不說暗話，我這次來，正是無事不登三寶殿，相信老兄會高抬貴手，承全我吧！」

地王琳故意賣關子說：「這件事有點爲難。」

江海山說：「我同你買又如何？」

「買？」

「是的。」江海山說：「祇要你肯賣，甚麼價都無問題。」

地王琳陡地微笑一陣道：「老兄太小看我了，小小的花園的一角，有多大，縱使你出到像地王那棣的價錢，也不外二三百萬元。這區區數目，我地王琳在乎嗎？」（九九）

暴客常臨 高華

廿二：保險箱鎖匙在我處

金飛燕看見彩姐還是在半昏迷狀態，嘆道：「大槪傷勢不輕，祇是，已渡過危險時期，康醫生的藥不比尋常，小弟，今次是你救了姑姑與彩姐，十分多謝。」

「別這樣說，使我慚愧，但願彩……

……派人找他？」

金飛燕道：「我馬上回來，你先派人去找他，」放低電話後，對基仔說：「小弟，你留在家裡，不論任何人都不要放進來，除了我的電話，任何電話都不必接聽。」

「我怎知道是你電話？」

「現在我們就可以約定一個暗號，如果是我的電話，將是先響三聲，停一停，我再撥一次，響到第四聲，你拿起電話筒，我會先出聲叫你的。」

金飛燕去後，基仔將門關好，屋內靜悄悄，微弱的呻吟聲從房中傳來，走入去看看，見彩姐臉色蒼白，……

她吃力地說：「給我酒，給我酒。」

他沒有處理傷者的經驗，看見彩姐的情形，已經手忙脚亂，她要酒，就給她斟一小杯來，也管不了傷者是否適宜飲酒，扶起她的頭，慢慢餵她喝下去。

過了一會兒，彩姐說：「我不行了。」

「我馬上送你去醫院，這樣不是辦法，你流血太多了。」

「不，去醫院也沒有希望了……」歇了一會才說：「我也對不起金姑娘，如果去醫院……」又歇了一會道：「恐怕來連太太，我已經沒有希望了，不願再讓他們遭到風險。」……

話香江

……春節是一年中消費最大的節日，各行各業都爭取在春節卽……喜愛。

……越出越新奇，所以極受青年男女的喜愛。……潮流的反應非常敏銳，故市面流行的人造首飾多數是趨時產品。「山寨式」工廠生產的人造首飾，除了批發給小販在本港市場銷售外，也……

……物力上無法與大廠競爭，但對於……金等手鐲，加工細緻，故價錢也並不很廉，其顧客則多是夜總會或歌場女郎之類。其二是五金廠，專門以低價金屬生產戒指、耳環、項鍊、胸別針等首飾，由於成本並不昂貴……

人造首飾的生產，與名家設計的名貴首飾完全不同；名家設計的……

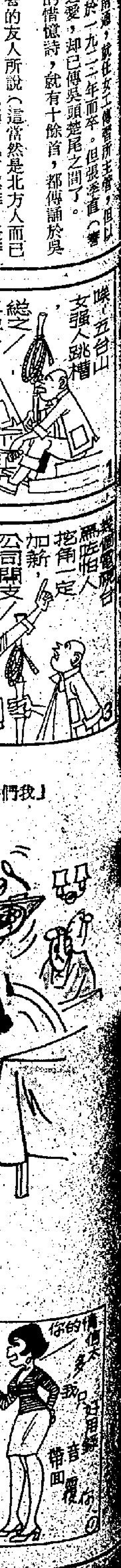

小說

的確架勢·的確巴
過睇包你得 笑包你到
翡翠 娛樂 荷李活 寶聲 亞洲 明月 蘭宮 黃金 元朗
今天禮拜請早 全五場
四二八
周娟 韓麗 劉國材 鄭丹 鄭麒雷 鍾國仁
導演 華山

台灣各大飯店寄售本報

本報香港版及外埠版，每日空運台灣銷售，深受讀者歡迎，茲爲利便零購起見，特再委託下列各大飯店寄售，敬希留意。

希爾頓大飯店	台北市	忠孝西路一段三八號
中國大飯店	台北市	館前路一四號
中央大飯店	台北市	中山北路二段一二二號
六福客棧	台北市	長春路一六八號
亞士都飯店	台北市	林森北路九八號
美琪大飯店	台北市	中山北路二段民權東路口
國王大飯店	台北市	南京東路一段一一八號
統一大飯店	台北市	德惠街九號
華國大飯店	台北市	林森北路六〇〇號
華懋大飯店	台北市	中山北路一段八三巷一五號
台灣大飯店	台北市	長春路一二八號

工商日報 工商晚報 分類小廣告
效力大，收費廉。

金國·國華·總統·盛城·華寶·冠
今天五場 比哥倫亞巨片 不兒宜童
加利威 康琪 安陽 金絲
不向惡勢力低頭！不向黑暗勢力……
賣命
華盛頓午夜場 今晚 百戰龍 金冠早 明女警察

文華·明珠
禮拜五場請早到
華納出品緊張刺激巨片
彼得方達 李察希夫倫 蘇珊聖占
主演狄龍 殘酷大刺殺 今晚午夜場全線

皇后·皇都·嘉禾·好景
今天五場獻映
最具爆炸性的激情電影！
愛慾狂潮 周潤發 廖詠湘
慾海捲狂潮！愛河翻巨浪
皇都嘉禾午夜場：紅樓春上春
嘉禾正價早場：紅樓春上春

金門·樂聲
日五假期夜場早請
蘇麗珊 特藝 波姐
偷情日記 兒童不宜
一日浪漫……神仙都樂！
滿 今天五場 時間 12點 兩點半 五點 七點 九點半
大白鯊二
羅拔蕭主演 請定座

明·金
即日獻映 現實社會題材爆炸性悲劇
愛慾狂潮（粵語對白）
楊權導演 周潤發 廖詠湘 主演

港九影院聯合廣告

紐約·凱聲 3 816556 5 768721
今天五場獻映 特別時間 12 兩點半 五點 七點半 九點半 不宜兒童
榮獲三項金像
大白鯊
主演 羅拔蕭·萊史佳德

海運·百樂 H702412 K678091
百樂中環售票處：恒星戲院
百樂五場 海運六場加午夜場
好女十八嫁
黃毛丫頭十八變！億萬富婆十八嫁
海運明晚午夜場：神探殺手奪命槍

麗華·英華 K211655 K921958
狂滿 今天請早
周潤發 廖詠湘 合演
愛慾狂潮
爆炸性激情香艷電影！
郎心如鐵 玩完就撤 情比金堅 遇着老千 對白精彩 不宜兒童
明天早場 麗華 彩雲飛 英華 正龍鳥行運

福星·油麻地
今天聯映 當代武師 祖師開眼界
上官靈鳳 石堅 王冠雄 主演
張三豐 獨闖少林
說來有根有據·津津有味
下期聯映：香艷肉感大喜劇 一嬌二俏三更妙

大華·新華·華聲
最後今天請速看
基士杜化·李察沙拉·彼得古城
恐怖列車
兒童不宜
明天重映 法國瘋馬夜總會

翡翠·荷李活·亞洲·寶聲·明月·黃金
禮拜五場請早到
四二八
主演狄龍 殘酷大刺殺

娛樂·寶聲·明月·民樂
最後今天五映場
明天獻映：名女人奇異錄
四二八
主演狄龍 殘酷大刺殺

新華·東方·新聲
兩院第25天 獨家映
夜合花 蛇蝎
殺人鯨
李察哈里斯 主演
新華聲今夜午夜場
紅樓春上春

京都·麗聲
今天五場獻映 三現售天早座請定
蜜桃成熟時
奧莉花·赫絲 貝蒂·維姬絲
兒童不宜觀看

新都·快樂
新都中環售票處：恒星戲院
今天五場
偷情日記
快樂午夜場：一嬌二俏三更妙

話香江

人造飾物新奇 大受男女喜愛

春節是一年中消費最大的節日，各行各業都爭取在春節卽將來臨的日子裏多做點生意。年宵市場尙未開檔，而做新年飾品的流動攤販，則已大量推出人造首飾了。

所謂人造首飾，乃是指一些以價值的金屬或塑膠製成的飾物，與天然石或貴重金屬打造的首飾，簡直是無法相比。不過由於其製造手藝精巧，大方悅目，有些甚至可以亂眞，故很受中下階層消費者的歡迎。尤其是近年治安不靖，爲了避免招致不必要的損失，有些仕女晚上出席宴會，也捨天然飾物不佩戴而以人造首飾作裝飾，影響所及，人造飾物的銷場也就相當廣濶。

[illegible]錶帶等，款式不一而足，而且式樣越出越新奇，所以極受青年男女的喜愛。

人造首飾的生產，與名家設計的名貴首飾完全不同；名家設計的天然飾物，其式樣是有註册的，不容許別的廠家抄襲任意製造，因此也是它名貴的地方。但是人造首飾的所謂設計，實際上則根本沒有版權這一回事；本港許多「山寨式」的廠家，往往只是依據外國雜誌上的流行式樣，窯出了它的主體圖形後，再做出幾個樣版，便大量生產應市。也正因爲如此，所以這些廉[illegible]、物力上無法與大廠競爭，但對於潮流的反應非常敏銳，故市面流行的人造首飾多數是趨時產品。「山寨式」工廠生產的人造首飾，除了批發給小販在本港市場銷售外，也有部份出口外銷，但其主要生意還是在本銷；這類飾物在本港市場銷得不錯，除其款式新穎外，更重要的是價錢廉宜，三數元以至十多元的都有，學生妹和工廠女工都有此消費能力，而且由於其價廉，配戴得不稱意時將其丟棄了也不覺得可惜。

目前本港製造人造飾物的「山寨式」[illegible]金等手續，加工細緻，故價錢也並不很廉，其顧客則多是夜總會或歌場女郎之類。其二是五金廠，專門以低價金屬生產戒指、耳環、項鍊、胸別針等首飾，由於成本並不昂貴，這類人造首飾通常五元至八元之譜便有交易。其三是塑膠工廠，其生產的製成品以珠鍊、皮帶扣、髮夾等最多，大多數都是彩色繽紛，甚受學生妹及工廠女工靑睞，而售價方面亦以這類人造飾物最廉，通常兩元至三元之間便有交易；這些塑膠製品質地雖不值錢，但若能適當的與衣物配合，交未嘗不是頗佳的飾物，也正因爲如此，所以它在人造飾物中佔有最大的銷路。

正如前面所說，這些人造飾物最能配合潮流，款式越出越新，因此數年來一直流行不衰，更由於它能適應一般小市民的消費能力，故預料不易爲市場淘汰。（易風）

吉卜賽奇技驚人
飛來子彈用牙咬

吉卜賽人摩頓卡遜，曾表演用口咬射來的子彈，使世界的人爲之驚駭不已，據說現在他又用自己的超級力量贏大錢，不過他究竟是怎樣運用超級力量來控制與操縱，來贏得搖彩票，他沒有作詳細的揭露。

摩頓卡遜在澳洲昆士蘭省的黃金海岸，設置一個帳幕，每天有無數的人在外面排隊，等候進入屋內，占卜他們的前程。摩頓卡遜不是一個普通的術士，他是曾在美國攻讀掌相學的，但是放棄了進修博士位，現在替人看相，收入亦不俗。

年前，他用牙齒把咬射來的子彈，照片曾刋遍世界，現在他不幹了，他說：「我今年五十四歲了，以我的這一個歲數，實在是不宜幹這種事情。」那麼他用甚麼方法來咬子彈呢？他說來使魔術家也爲之迷惑，他說：「當那一支步槍向他瞄準時，我把眼睛看着他的手指扣着板機，我用通靈力來把子彈飛過來的速度減低，我就可以把牙齒咬着子彈了。」

雖然他說的經過，很難被人接受，他最近是在澳洲的搖彩票上，贏了六萬美元，他說這是第三次贏得彩票了，共贏得廿五萬美元，他又經常贏馬，信不信由你。

你不相信是難怪的事情，在黃金港的紀事報的記者，曾寫過一篇報導說，一個大學生，去聽過他的指點之後，在南港馬場贏馬發了小財。

摩頓卡遜的通天然力量怎樣來的呢？據他說在五歲時已有的了。那時是幾歲的小孩，但是他已懂得用神奇力量來告訴父親買馬了，他說：「如果我不選中五隻馬，老頭子是會打我一頓的。」但是他沒有唸過甚麼正規的學校，祇讀過一些簡陋的鄉間學校，回家後發現自己有對動物催眠的力量。」

十一歲時離家出走，加入威夫斯馬戲班。有一晚特別讓他出場，他在卅秒鐘之內，把一頭狗催眠了，全場熱烈鼓掌。他懂得催眠，使他受重視，他知道警方已開始用催眠來破案了，而他則是打破賭馬的成規，用催眠力量來預測賽馬結果，而不看馬的狀態。

除了看常相之外，他又懂得看茶葉的預測一個人的前程，他曾與吉市賽人旅行歐洲，替人用茶葉占卜前程。

如果說他是假的，又不能成立，因爲他曾利用超神奇的力量，使易士蘭省電台，停播了一小時。這件事曾使人們大惑迷惑，電台方面的人士，仍然認爲那一天必定是有一個人去外邊，不知用什麼天然力量，來干擾了電台，使之停播。

但是有許多的預測，被他說中了，在布里斯本城的不明飛行物體俱樂部，要他預測下一次飛碟何時訪問澳洲，他說：「飛碟將在一星期左右在新南威爾斯的胡朗千地方的上空出現。」果然在那一個日子裡，飛碟似的物體，在天空掠過。他本人時常有一股强烈的力量，要「誘使」一隊飛碟，前來澳洲浪花天堂。後來他說：「沒有飛來，臨時取消了。」

說起來人們會認爲他是荒唐的，但他又常有具體的事實表現，有一次，一千人擁在戲院裡，他表演把鬼誘出來，在暗燈色與柔和的音樂下，戲院的窗簾會離開原位移動，場內有二百多人尖聲叫起來，找地方逃命。

他最感到遺憾的是比不上那個可以用意志力把刀叉屈曲的名人烏利基拉，他是充滿許多不可思議故事的，這不過是其中一部份。（小兵）

水中英雌佢最威

韋拉莉泰萊是一個不怕鯊魚的女人，她是一位職業水底攝影家，及前澳洲女子矛槍獵魚冠軍好手，她最近成爲澳洲新南威爾斯省的污染控制委員會，清潔水顧問委員會的第一個女委員。

許多年來她與丈夫阿朗爲拍檔，每年以三分之二的時間，在全世界各處的水域，進行海底攝影及拍影片，她已親睹許多污染對於海洋魚類的影響。她指出以澳洲赫京灣來說以前是有許多海洋生物的，現在是水面浮滿了死魚，海水變爲醬色。在她的水底攝影經驗中，遇過了許多灰色鯊魚，昆士蘭斑及黑色鯊魚。

韋拉莉說水底有些魚是有危險性的，但是應付得當，是沒有危險的。就她本人的經驗說，祇試過三次幾乎被鯊魚襲擊，都是在珊瑚海發生的。她在水底這許多年，所受的身體損傷，是兩隻手指受傷，是被一些魚的鰭弄傷的，她反而對鯊魚，全無畏懼。

她說：「很少鯊魚對人襲擊的，除了大白鯊之外，但是應付得法，還是可以把牠嚇退的。」

她說：「當一條鯊魚衝過來時，我就用一切的方法亂踏水，尖叫，亂踢，鯊魚反而有些怕了，連忙撤退。」有很多次遇到鯊魚，她安全地返回小艇無恙，不過她承認常有被眞正襲擊的可能性存在，但她能及時逃走。

當她談到在水底用槍射魚，她說最初祇在五英尺深的水內用矛槍射擊，現在可以潛水至五十英尺去射魚了，越是大的魚，在用汽槍射過去，才夠刺激。不過，這一切都成爲過去了，她不再射魚，而改爲祇做海底攝影。

韋拉莉很怕在冰冷的水中拍照片，因爲冷得發抖，她又不喜歡背着太重的配備下海，但是她表示習慣了在海中，是很蕭有味的，大群的魚兒就是朋友，絕大多數的魚類不怕人的，因此人下了水，可以跟着牠們一起游泳。現在她其中的一件快樂的事，就是下到淺水的地方，對海豹餵食魚，她們張開眼睛望着你，那是好奇，用食物餵牠們，就可以建立友誼。」

她又對於不少科學界人士的暢談，有一天人類能征服海底，及人類遷居到水底去，她說不相信能發生此類的事。她認定人類最多能夠到水底去暢遊一次，不能使海底成爲領土的一部份，因爲大海是一個不可預測的東西，一場大風就會把船吹翻，海嘯把沿岸的市鎭鄉村掃光。

有幾部戲的海底景色，是由這個女人拍攝的，還是大多數人不知道的，「大白鯊」的若干幕海底景色卽是，她還是表示喜歡不怕鯊魚，她說一條鯊魚走過來時，使人覺得非常興奮，會不畏懼。（小兵）

自助式酒店

鑑於各式階層的旅遊人士日益增加，歐美的旅遊酒店，也有了特別的創新。

在歐美各地，已先後出現了爲數不小的自助式酒店。

本來，在美國，自助式的酒店在十年前已經出現，但卻僅限於一些小旅館；而今，新出現的自助式酒店，不單只佔地面積較大，房數不小，而且，設備齊全，時屬於豪華型的新式自助酒店。

自助酒店內的各樣設備齊全，雙人房，單人房，套房等，隨時供給遊客住進去。

可是，酒店內卻不爲住客準備餐食，酒店住客要在酒店內吃飯，可以在房間內的特設廚房烹飪煮食，就算住客要一瓶開水，也需自己到有開水儲備的茶水部去取。

酒店內又設有洗熨部門，熨斗、洗衣機等應用物件，一應俱全，住客只須要自己動手就可以了。

甚至小如一塊肥皂或牙膏，住客也需要自己移動貴腳，到酒店的「士多」房去取，在那裏，有一個負責管理的服務人員會把你所需要的東西遞給你。

自助式酒店只在招待處設有工作人員，替你登記，收取住酒店按金，然後把酒店房間的門匙交給你，只此而已，別無其他。

甚至乘用升降機的時候，也是自己按樓數，到了指定的一層去，自己照着號碼去找自己要住的房間。

這種新式的自助式酒店，在歐美越來越多，原因是開支廉宜，很受到一些有意節省旅行的人士的歡迎。

估計，住這種自助式的酒店，價錢比其他的酒店便宜了百分之三十到五十。

酒店業的權威人士說，在未來數年內，自助式酒店的數字將會比現時更多，而它所吸納的遊客，也比其他酒店爲多。

香港方面，聞說，也有酒店業鉅子準備投資建設和歐美相同的自助式酒店，而且，已經準備在市區旺地建設。

有人認爲在香港建設這類酒店，是極端行不通的。

但是，反對的人，他們似乎忽略了目前世界各地的遊客，都趨向省儉，減少開支爲大前提。

看來，香港建成自助式旅遊酒店之後，將會更加吸引到一些新客。（陳基）

女人自慰是平常事
性專家表示

女人自慰的事情，常發生在有配偶的狀態下的，現代的女人，比以前對於性方面的需要明顯，甚至有可愛的丈夫的婦人，亦隨時用自慰來找尋發洩的出路。

紐約女子嘉芙蓮M，在那天下午，不知如何，有性的需要，而且是非常衝動的，她已安排了把兩個孩子送到他們的祖母家中過夜，她希望這一晚丈夫回家之後，孩子不在家，可以縱情享受性生活。不幸丈夫帶着惡劣的情緒返家，她雖然是熱烈地擁抱他，但他仍疲莫能興，對她來說，眞是失望透頂了，到了快上床就寢時，嘉芙蓮幷沒有與丈夫交談。

她祇好自己洗淋浴，她覺得自己去深受傷害，憤怒，又再加上性衝動，實在非常難受，當她受熱水淋着肉體，及擦上香皂時，很自然地做出自慰動作來了，她的動作由慢至快，最後達到了高潮。她總算解除了性的緊張，返回房內，丈夫已入睡，她亦可以安然睡覺了。

後來她與女朋友說：「當然我是做出自慰的事情的，那天丈夫愛德華全無造愛的情緒，難道我帶着不安上床嗎，如果我不自己發洩一下，恐怕是整夜不能入睡的，妳也應該在必要時試一下。」

實際上嘉芙蓮的女朋友，也是有丈夫的，也因爲大家沒有造愛的興緻，而她亦自慰過許多次，不過，她像許多其他已婚而又自慰的婦人常感到有罪過感。據性學家說，自慰是自我刺激器官，但未至受到警告切不可爲的程度，據說有些女人不要性交，或不期待享受婚姻上的性行爲的樂趣，就做自慰的事情。

不過，女人做出了此行爲而又秘密地有罪過感，是必須那加以解釋的，據性學家阿倫華布烈說：自慰沒有什麼有害的後果，甚至應該可以拿來做一種性發洩的健康出路，宗教及其他的禁忌都是無稽的。

但是一些女人則認爲是錯誤的，一個女人說：「我感覺有罪過感，我從來不告訴丈夫比路，他是不會瞭解的。」她的話有一部份理由，事實上眞的一部份做丈夫的，不會接受解釋也就是說，怎麼有了丈夫的女人還要偶而做出自慰的事情呢？許多女人爲了保護男人，自己做手淫的事，而不讓他知道。

已故金賽博士的調查，發現百分之五十八的女人自慰及能達到高潮，另百分之四的女子自慰，但未達到高潮，如果把未承認的女人包括在內，大概估計有三分之二的女人是有自慰的。而據若干專家透露，自慰的行爲不祇在家中進行的，有些女秘書在上班時就會不期然地做起來。

女人自慰幷非完全是一件不妥的事。例如一個女人可以透過自己刺激，知道怎樣可使自己滿足，正符合所謂「驅中癢處」，研究家又發現，曾自慰的女人，在交歡時能達到高潮的機會較大。

但女人知道自慰，大多是偶然發現的。而且也是她們首次獲得的麻煩。其他的女人曉得有自慰的那件事，是在與男朋友愛撫時發現的。

大多數性學家同意，今日自慰在女性中已是很普遍的行爲，而是性慾的正常發洩，不過也有它的害處，那是「病態」的害處。

性學家達特鮑斯說：「女人常自慰，可能變爲一個避開正常需要的人，因爲她有幻想及甚至是活在幻想裡，於是日久出現了情緒上的問題。

一個經常自慰的女人，當她感覺受工作上或家庭問題給她的壓力，她不是勇敢地去面對它，而是尋求自慰，作爲逃避的手段，另一方面，當自慰成爲一個非性慾問題的象徵，或是强迫而爲之，這個女人就需要醫事上的幫助了。幸而大多數自慰的女人，是屬於健康範圍的人，使她們學習及瞭解容易地達到高潮，自慰不再是過去人的看法是壞事情了。（阿丁）

七彩詩筒

占花說馬　詩：高景　圖：華生

說地談天花共馬，
暖寒乾濕要關心。
年宵花市將何似？
消費猶期有好音。

天氣忽變，太熱令花早發，太冷則縮。跑馬要知地乾濕。占花要知天冷熱。

最堪回味集

（續前）因爲這一次的「自貼」，沈壽與吳某便宜告離異，而狀元張謇與沈壽關係始終亦沒有名份。後來，沈壽死後，張狀元於其別墅之中，闢一室，高懸沈的遺像。詩云：「不論東與西村，病後何曾一到門，從我已休言尙在，死君奚忍貌猶溫，鏡中悟澈三生影，紙上難招九逝魂，咫尺新墳來往便，樓西烟雨近黃昏。」

在詩中的表達，張對沈之愛，亦不隱瞞，其明顯處，字行間可以見到。

沈壽，是江蘇吳縣人，可能是望族之後，字雪君，有一說謂其是余某，名覺，壽的名字，亦有誤名爲繡者，其夫是姓吳，抑姓余，筆者祇得友人所告知者，但另一是北方有名的老學究，則謂沈的名字是壽，而其夫是姓余者，且爲清時的舉人，一度任職於農工商部，沈壽亦任繡工科的教習。

辛亥年，京師的繡工科解散之後，沈壽走居天津，自設繡工講習所，後來於民國三年，卽一[illegible]就任女工傳習所主管，但以體弱多病故，於一九二一年而卒。但張季直（謇）對沈雪君之愛，卻已傳吳頭楚尾之間了。

張對沈的情懷詩，就有十餘首，都傳誦於吳越諸地。

據與張謇的友人所說（這當然是北方人而已故者），沈雪君不特精于工藝，也有潔癖。張謇亦常以此而對友人告。她死于民十年五月（陰曆），雙十節以葬于黃泥山的東南麓。這一年，張謇是六十九歲。她的「惜憶詩」卽在這一年所做的。他另有七律二首爲沈雪君而作的，可誦也。其詩如下：

「春如有訊渡江來，病起停鍼對鏡台，弱質已知愁淺藥，新機急與致盆梅，欄前月且當生見，砌下花須特地栽；濛雪漸消波漸漲，翠眉因爲奴山開。」

另一首其敘如下：「雪君雙繡謙亭字，爲惜亭瘍痾之報，賦長律酬之。詩如下：「枉道林塘適病身，累君仍費繼精神，別栽織錦施綗字，不數迴心斷送人，美意直應珠論值，餘光猶厭繞爲塵，當中記得連環樣，壁月亭前祇兩巡。」（中）（新開嶺）

[illegible]!」

黃慕楓頗感興趣地，微笑說道：「孟姑娘這兩大理由，能否說給小弟一聽？」

說到此處，日光一注黃慕楓，微笑問道：「黃兄怎的在這冰雪封山之際，趕來『群玉峯』頭，莫非你也是與人有約麼？」

黃慕楓搖頭笑道：「小弟[illegible]

[illegible]已渡過危險時期，康醫生的藥不比尋常，小弟，今次是你救了姑姑與彩姐，十分多謝。」

「別這樣說，使我慚愧，但願彩姐平安，[illegible]」

金飛燕去後，基仔將門關好，屋內靜悄悄，微弱的呻吟聲從房中傳來，走入去看看，見彩姐臉色蒼白，血[illegible]了，[illegible]」歇了一會才說：「我也對不起金姑娘，如果去醫院……」又歇了一會道：「恐怕牽連太大，我已經沒有希望了，不願再讓他們遭到風險。」

「彩姐，我[illegible]

漫畫版

「太太，難道我又做錯了甚麼？」

「你眞老土，這套衣服已經落後兩季了！」

「睇乜電影都得，最緊要唔好睇你老豆導演嘅鹹濕戲！」 ·千里傑·

「好在我那張祝他痊癒的咭片在他的死前送到！」

「我的兒子自從由防衛軍退伍後，就是這個樣子了！」

靚女：「想請我飲茶唔駛爭，排隊輪流可也！」 千里傑

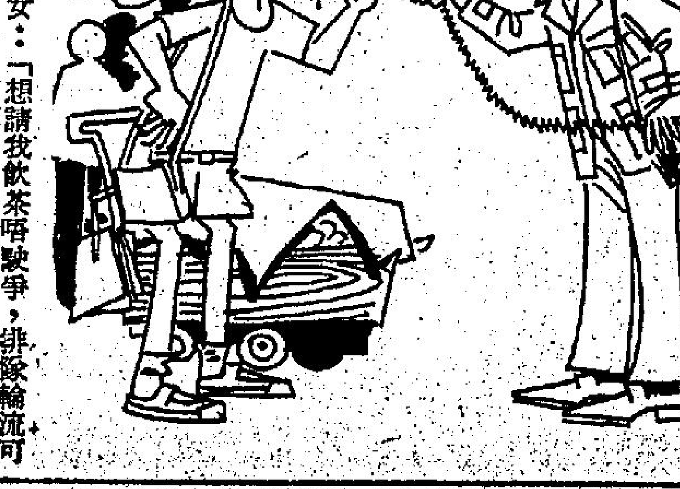

「關於小販問題，在我亞爺個代就無法解決，我更加無可奉告！」 ·周行·

大失所望 ·荔荔·

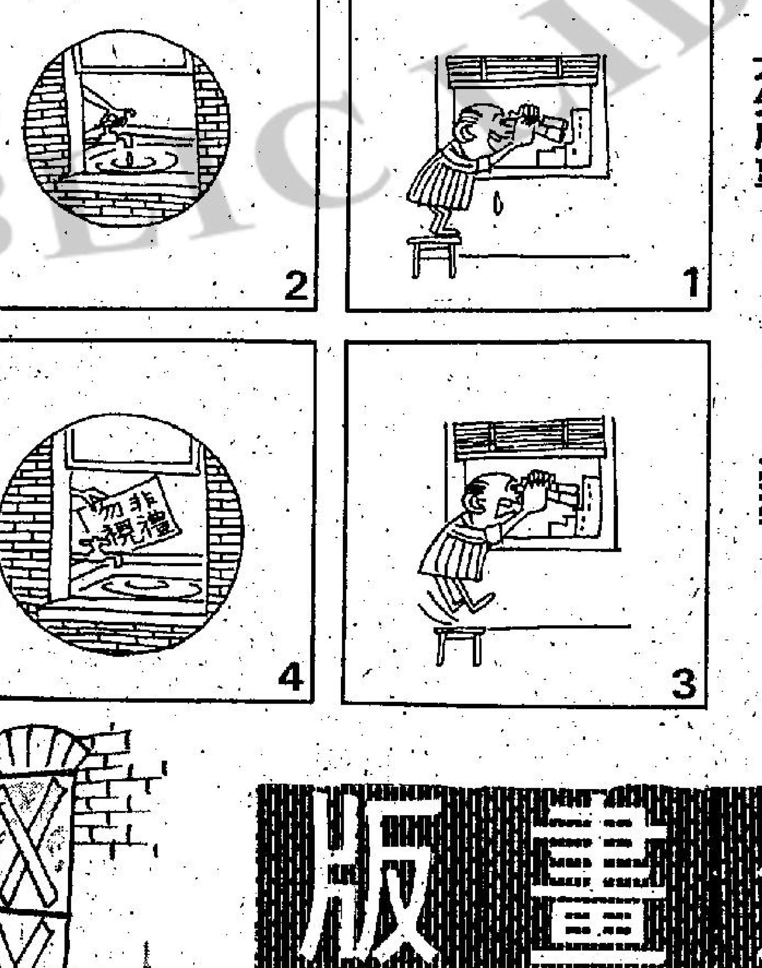

球迷情人 ·余風·

「世伯，而家幾比幾呀！」

「我們終於得到那侍應的注意了！」

包你睇得過癮
華山
效力大，收費廉。

卡特直言朴東順案 美韓關係遭到損害

【華盛頓十四日法新社電】卡特總統接受訪問時表示：美國與南韓的關係遭到暫時性的損害，因為華盛頓方面正在查訊有關南韓議會說客朴東順涉嫌賄賂美國議員的案件。

週六由白宮發行卡特接受報界訪問談話中，卡特聲稱：這個事件是美國與南韓政府關係中一段不愉快的插曲，他補充謂，美國司法部與朴東信之間達成的協議「十分好」，朴氏現正在南韓接受美國官員的盤訊。

卡特繼續說：南韓是美國的堅強盟友，「我們之間有防衛條約」，我們打算履行條約上規定的所有義務。

卡特贊成漢城與平壤舉行直接談判，又謂倘有必要的話，美國及其它有興趣的國家，將會參與他們的談判。

又稱：我們關心南韓的人權問題，我們已盡力使南韓領袖認識人權。對於我們來說，還是個難題。這個問題，在我們人民中造成惡劣印象。

朴東順供出四名受賄美議員

【洛杉磯十四日美聯社電】「洛杉磯時報」星期六日載稱，朴東順已指出曾接受賄款的五名美國國會議員的名字。朴氏曾被指賄賂美國議員，以圖影響他們對南韓的決定。

該報引述某方面的消息說，朴東順已承認曾給予加州民主黨衆議員韓納、新澤西州民主黨衆議員加勒格爾、路易士安納州民主黨衆議員巴斯曼，每人十萬元以上。據該報說，就中以巴斯曼所得最多，計逾二十萬元。

該報說，它的消息來源指出，賄款總數顯然超過「五十萬至一百萬」。

朴氏星期五日在漢城向美國司法部的偵查人員作上述的供辭。

日本伊豆強烈地震 山崩地裂交通癱瘓 十八人死

【東京十四日合衆國際社電】一強烈地震及一百五十次較弱的餘震，星期六襲擊日本太平洋海岸廣大地區。警方稱至少有十八人死亡或失踪。

政府氣象局稱，在星期六下午十二時廿分（格林威治三時廿分）所錄得地震強度為雷治特制七級，地震中心在東京以西一百哩的伊豆半島。

警方稱，最嚴重慘劇發生在伊豆半島，九人在地震所引致的災害中死亡，另外九人失踪。

警方稱，一輛載有卅八名旅遊人士的巴士在伊豆半島遊覽區遭落下的大石壓着，有三人死亡及數人受傷。

另一輛巴士被可能是地震引起的山泥傾瀉淹沒及數名乘客生死未卜。

另一方面，山泥淹沒了四間住宅，四人死亡，其他七名人士失踪。

星期六是三日假期的第一天，星期日是日本的成人節。伊豆是一著名旅遊區，那裏有很多溫泉，許多人到伊豆度假。

鐵路局官員稱地震引致連貫東京及九州南部時速達一百五十哩的「子彈火車」停駛五小時，令七萬乘客受阻滯。

東京地區的火車及地鐵均暫時停駛。警方稱地震引致山泥傾瀉，破壞半島上八處的道路，巨大的裂縫阻礙了路上交通及私營鐵路經已癱瘓。

伊豆半島在七四年五月九日曾受强烈地震，廿九人喪生或失踪，在山坡上的一條小村在災害中遭完全毀滅。

它在由富士山伸展至太平洋的火山帶上，這地帶時常發生地震。

政府的氣象局說：太平洋東京灣的伊豆半島附近的太平洋，在過去廿四小時內，曾發生過一百三十次以上的地震。

最强的一次達雷治特地震儀的七級，發生的時間是在下午十二時廿四分（格林威治世間上午三時廿四分），造成島燈熄火及山泥崩瀉。窗門受到破壞，牆壁和馬路也出現裂縫，據自島上傳來的消息說：震力極强，使人站立不穩。

島上的主要港口元村的居民已奉命疏散，許多道路都擠擁不堪，學校亦已停止上課。未立即接到傷亡的報告。

氣象局的發言人說自星期五晚開始，地震大約每隔兩分鐘便發生一次，然而，他拒絕評論此等發展，是否就是大地震的前奏。

他說，在日本分為七級的地震儀，錄得有四次的震力達四級，十七次達三級，卅七次是二級和七十八次是一級的。最强烈的一次是日本地震儀的五級。

該次地震歷時一分鐘，使行駛東京與九州南部之間的「彈丸火車」（時速一百五十哩）停止行駛達五小時之久。東京區的其他火車，也暫時受阻，約有七萬名搭客受影響。

於紀錄到最强烈的地震發生之後不久，日本差不多整個太平洋沿海地區都已接到可能有海嘯發生的警告。

警方說：有一塊巨石被震鬆落在伊豆半島的一輛巴士上，有三人因而死亡。

他們說，山泥掩沒了四間住宅，有兩人斃命。其他的人命傷亡，是山泥傾瀉所造成的。

國防自衛隊的直升機，已奉命將救濟品空運至伊豆島。

日本歷史上最慘的一次地震是發生於一九二三年九月一日，它把東京及其鄰近地區摧毀，官方稱它為東京大地震，强度為雷治特制的八點三級，死難者九九三三〇人，其他傷者無算。

地震的恐怖：一輛巴士星期六在伊豆半島上，遭一塊因地震而震鬆的大石壓個正着，慘劇中有三人死亡。（美聯社電）

台北時裝表演：經濟部工業局與國際羊毛事務局合辦的七八至七九年純羊毛衣展示會，十三日下午在台北國賓飯店舉行，圖供業界參考。

華盛頓鳴砲十九響致哀 韓福瑞與世長辭 卡特主祭今安葬

【華盛頓十四日合衆國際社電】在這個寒冷和愁慘的日子裏，韓福瑞於星期六日最後一次回到他所深愛的國會議事廳中，接受美國人民保留給總統、英雄及特殊人物的崇敬的哀悼。

由卡特總統以至普通百姓，都對這位六十六歲的卓越的「愉快戰士」紛紛致哀悼之忱。

用美國國旗覆蓋的靈柩，由空軍一號飛機，自明尼蘇達州於星期六早運抵此間時，獲得鳴砲十九響的對副總統的敬禮。黑色的靈車，把他的遺體運到圓頂的國會議事廳中用天鵝絨墊底的靈台上，讓公衆人士弔唁廿四小時。

追隨韓福瑞政治路綫的副總統蒙達爾，領導執紼，及親自扶着韓福瑞夫人跑過雪滑的安德魯空軍基地的停機坪，其時天色灰暗，寒風刺骨。她與蒙達爾一同走着時面上露出勇敢的笑容。

在國會大廳中，韓福瑞夫人用手帕輕擦眼睛，及於私人的家族和國會同事瞻仰遺容時，和朋友擁抱。

一小時之後，國會大門打開，數以千計的弔喪人士，魚貫進入，走過靈柩旁邊。致哀的羣衆，排成長列，直通至積雪的國會廣場外很遠之處。

警方維持秩序，使瞻仰遺容的人能快些走過，並加强保安措施，及設有繩索維持秩序，屋頂也有神槍手。

卡特總統將於星期日早上十一時（東方標準時間）舉行的肅穆儀式中，宣讀祭文。

一生致力於人權及各種有關人類的理想而奮鬥的韓福瑞，將由一號機載返明尼蘇達州安葬。

他的家族發言人說，他的遺體將停放於明尼蘇達州的州議事廳中，直至星期一日止，殯葬儀式在聖保羅長老會教堂舉行。

三木悼韓福瑞 指乃世界損失

【東京十四日合衆國際社電】前日本首相三木武夫星期六日哀悼美國前副總統韓福瑞之喪，說「這不僅是美國的損失，而且是全世界的損失。」

他說：「韓福瑞是一位，偉大的國際政治家。」

於與韓福瑞談判交回沖繩島給日本時，三木是日本的外相。一九七六年十二月，他陞官為首相。

三木說，他和韓福瑞已做了二十年的朋友。

他感謝韓福瑞把沖繩島歸還日本統治所作的努力，他讚揚韓福瑞是民主自由主義的冠軍，關於韓福瑞之死，官方未有即時發表評論。

伊朗南部洪水泛濫 軍機出動拯救災民

【德黑蘭十四日合衆國際社電】軍方運輸機與直升機星期六大舉出動救援被洪水困在伊朗以南地區的數千名村民。救援當局指出：他們單在花斯一省便救出了逾一萬被洪水困住的人民。

在一夜大雨後許多地方都被水淹，士兵要出動小舟前往解救被洪水圍困的衆多村民。

現時尚未有官方的死亡人數報告。

但報章抑報導有一人死亡及最少有三百人在花斯省的水災中受傷。

當局表示：花斯省、朱沙斯坦省及荷莫沙根省是遭受洪水影響最嚴重的地方。

勞燕既分何必再度春風 痴心漢硬要再來一次 狠心婦一怒去他大勢

【台北航訊】一起緋色事件，昨日震驚了司法大廈！司法行政部秘書魏周行，在與其妻魏黃靜子敦倫時，「命根子」竟被其妻咬斷，魏黃靜子因此觸犯了重傷害罪，被檢察官下令收押。

魏周行下體被其妻咬傷後，已經住進醫院緊急診治，魏黃靜子被檢察官收押後愁容滿面，深感悔不當初。

魏周行的家務糾紛，鬧得風風雨雨，早在司法大廈中傳開。據說：他因與其妻感情失和，雙方本已鬧到水火不能相容的地步，兩人十二日還到台北地方法院家事法庭進行調解，後來達成協議，由男方付給女方十萬元，雙方同意離婚。其中唯一的條件，是他們的男孩由男方負責教養。

在雙方達成協議的當晚，魏黃靜子仍然返回木柵家中，再度回顧一下這個已經破裂的家，當晚仍與魏周行住在一起。

據檢察官在雙方當事人的供詞中獲得的了解，「突變」是這樣的：魏周行雖與其妻協議離婚，然以多年夫妻，一旦分手，難免仍有幾分眷戀之情，於是要求再作舉風一度，卻被其妻拒絕。魏周行被拒後，自是懊惱萬分，苦苦要求其妻勉為其難，她在一時氣憤之下，竟然朝那地方咬了他一口，不幸因此而將「命根子」咬斷了。

魏周行夫婦琴瑟失調，由來已久，其妻因與人私通，曾被魏周行控告對方妨害家庭罪，與其妻私通的男子，已被判罪確定，對方的妻子認為僅僅只有自己的丈夫被判罪，不够公平，也向法院指控魏黃靜子妨害家庭，但卻被法院判決無罪，由於同一犯罪事實，法院卻作成兩種不同的判決，對方認為裁判不公，已向有關方面提出陳情。

又依照刑法第十條第五款規定：毀敗生殖之機能，為重傷害罪，而重傷害非告訴乃論，既不能撤回，也不能和解，因此，這件刑案勢必要作出一個結論。

升火待發：這幅卡通漫畫是星期五在利比亞一張政治週報中刊出的。圖中美國總統卡特正要點燃着以「提着油罐的埃及總統沙達」為子彈的大砲直射利比亞。（美聯社）

美衆議院亞太委會主席 和夫抵星提出保証 美決不採保護主義

【新加坡十四日法新社電】美國雖然受到某些壓力和遇到收支出現逆差的難題，但不會採取保護主義。

美國衆議院「亞太事務小組委員會」主席和夫今日於此間作出上述保證。

和夫現正率領一個十一人國會代表團前往十個國家訪問。他同時表示，美國國會將繼續成為太平洋國家，將會參予，而非干預太平洋地區事務。

在結束新加坡三日訪問後，和夫於記者招待會中說，越戰後有人恐憂美國正撤離亞洲。

他表示代表團前來這裏再次重申美國是一個太平洋國家，準備繼續成為一個太平洋國家，與及參予亞洲和南太平洋事務的事實。

和夫曾與新加坡總理李光耀和外長拉惹勒南舉行兩回合討論，他表示會議於「坦誠和明確」的氣氛下進行。

西班牙連續大雪 交通停頓兩人死

【馬德里十四日合衆國際社電】據西班牙新聞社稱：西班牙連續第三日大雪紛飛，星期六有兩人被冰雪困在一輛汽車中，活活凍死。

十呎厚的積雪，導致西班牙東北部很多城市的運輸與交通斷絕停頓，與外界失去聯絡。

該兩名死者據報在南部布哥斯市附近因無法進入大路而被大雪吹襲達三天之久。

布哥斯市政府發言人表示他對上述事件未能證實，目前未能證實兩名遇害者的身份。

中東和會發生枝節 范斯延飛耶路撒冷

【華盛頓十四日合衆國際社電】在突然及最後一分鐘的行動中，美國國務卿范斯星期六推遲其計劃已久的耶路撒冷之行，事件是由於原定在星期一舉行的以埃中東和平會談議程上產生枝節。

在簡要的宣佈中，國務院稱范斯因雙方在議程上不能達成協議而改變其計劃。

沒有宣佈范斯何時再往中東，但美官員稱他們希望議程上之分歧能儘早解決。

該項宣佈是范斯原定十時正在安德魯空軍基地起程前九十分鐘作出的，計劃的突然改變甚至連其隨行人員亦一無所知，還在基地內等待起程。

巴解問題未能解決 耶城外長會議擱淺 比堅呼籲沙達停止口頭論戰

【華盛頓十四日合衆國際社電】美國國務卿范斯星期六晚稱：原定星期一在耶路撒冷召開的外交部長會議，由於埃及與以色列在將巴勒斯坦問題列入議程一事上未能取得一致，因而宣佈延期舉行。

上述消息是在范斯準備飛往耶路撒冷前不久宣佈的。

【耶路撒冷十四日美聯社電】以色列總理比堅星期六呼籲以埃兩國領袖停止「口頭論戰」。比堅是於沙達總統聲稱對就中東和平方案的原則問題達成協議已不抱希望之後作出如上呼籲，比堅與其以色列和平談判代表團會商後，向國家電台表示：「我不……

一網成擒：行政院國軍退除役官兵輔導委員會所屬桃園漁殖管理處飼魚豐收[illegible]高紀錄，六十六年全年共收穫近七十萬公斤，增產量超過百分之十四，品種[illegible]殖魚類除以低價供應台北市場需要外，並大量外銷東南亞地區，賺取外匯。

高棉揚言重整軍力 攻陷越南四個要點 越南指摘棉共迫湄公河三角洲

【曼谷十四日美聯社電】越南星期六日宣稱，高棉軍隊在大砲的支持下，越過邊界，由中部高原向南伸展至湄公河三角洲的越軍陣地，發動了七天的反攻。

但高棉聲稱它的軍隊自正月四日展開此項攻擊獲得勝利，然而此間情報人士則說，越軍仍控制着邊境地區，和似乎無意撤出。

此等人士說，於遭受最近的越軍反擊蒙受重創後，經整理過的高棉軍隊，亦曾予河內軍隊以重大的損失。

此間收聽越南電台的播音說，高棉軍隊曾沿發生爭執的七百五十哩邊境，向越南村落及軍事設施襲擊。有七個越南省份曾受到攻擊。

最猛烈的一次攻擊發生於上星期三日，有兩團棉軍深入越南西南部的一處地區三公里多。

【曼谷十四日美聯社電】此間的情報消息報導：高棉軍隊在初期遭到嚴重的挫折後，已經重整他們的部隊，令越南軍在至少四個地區，遭受重大的損失。

根據零碎的情報消息：高棉境內，棉越軍隊仍有戰爭，而越南的河仙省正被高棉軍包圍中。高棉曾聲稱擊毀數以百計的坦克，殺死四萬敵軍，並「在他們的歷史上寫下了光輝的一頁」。這相信是被過分誇張的。

消息又說，高棉軍配備足够的小武器，最近數天在鵝鵡嘴區的第七號公路及東南與東北角的一千二百哩長的邊界上，已取得若干進展。

衣索匹亞恐嚇美國 支持索馬里將斷交

【倫敦十四日合衆國際社電】亞的斯亞貝巴電台星期六晚廣播，除非華盛頓停止支持索馬里，否則衣索匹亞勢必要檢討與美國的外交關係。

在倫敦收聽到衣索匹亞外長的聲明：「如果美國政府繼續施行干涉政策及支持索馬里入侵行動，衣索匹亞將被迫修正其與美國的關係。」

聲明是評論卡特總統星期四在華盛頓舉行的記者招待會上所作關於非洲角之形勢的意見。

性的狂潮

香港：皇后 皇都 太平 金明 帝后
九龍：嘉禾 英華 帝國 國際 觀塘 南昌 好景 光華

現實體裁 新潮拍法 最嗆你同我的
禮拜最佳娛樂
她……追尋愛 他……愛得痛苦 追尋慾 慾海打滾 粵語對白

領銜主演：周潤發 廖詠湘 陳慶 盧[illegible]

愛慾狂潮

導演：楊權
出品人：吳協建

爆炸性激情電影
突破性愛情故事
哄動性通姦醜聞

殘酷大刺殺
午夜場
文華 明珠 娛樂 麗聲 荷李活 亞洲 明月 寶宮 麗聲 黃金 民樂 元朗 福星 國衣

惡鬥空前激烈！
今晚十一點半再映 撲飛至緊要早
江湖豪傑 痛恨暴政 殺戮鷹犬 大快人心

轟轟烈烈 清宮事跡 刺客秘聞
程剛 華山 聯合導演
谷峯 王鍾 劉永 燕南希 樊梅生 史仲田 施思 狄龍 羅烈 陳思佳

麗宮
今天禮拜五場
華納公司高級恐怖巨片獻映
驅魔人續集
蓮達白麗雅、李察波頓、衛主演
駭人故事・觸目驚心

美元仍難站穩腳跟

無實質支持．僅空泛聲明

……三個火車頭同時並進的計劃。因為美國有巨額入超，自認對世界經濟作出了貢獻，因之期望德日兩國刺激國內需求，增加進口，削減出超，以帶動世界經濟趨向復甦。但是德日兩國陽奉陰違，口頭上同意，實際上態度猶豫，一直不願積極進行，使美國不得不借着美元的不斷下跌，以間接促進德日兩國的通貨膨脹。德日兩國不想使其貨幣因美元跌價而升值，乃不得不實行大力干預外滙市場的措施，吸進美元，以抑制馬克及日圓的升值。一年來德日兩國都已吸進了成百億美元，也就是放出了相等於成百億美元的馬克與日圓，這就是通貨膨脹的途徑。

由於美元下跌過度，一九七七年末石油輸出國組織醞釀提升石油價格，或改用其他貨幣單位來計算石油價格，美國總統卡特大為狙憂，乃與沙特阿剌伯和伊朗兩大產油國獲得諒解，如果石油價格凍結，美國就實行維護美元價值。一九七七年十二月二十日石油輸出國組織開會結果，由於沙地阿拉伯和伊朗兩國的堅持凍結油價，果然達到了暫行凍結油價半年的結論，美國總統卡特乃於二十二日發表聲明，要維護美元，並稱將採用干預市場措施，以遏止市場的混亂情況。卡特的聲明，顯然是對凍結油價而發的，是在履行對沙特阿……

……日，美國財政部與聯邦儲備局聯合發表聲明，美國即將舉行干預外滙市場的措施，以抑制外滙投機活動和重建秩序。這顯示美國財政部已承認目前的情況已陷於混亂，而須加以重建。這是繼卡特總統的聲明之后，再由負責行政的機關作出進一步的聲明。這表示美國已由口頭聲明進入實施階段，是卡特聲明的復述和強調。

接着，又在一月四日由美國財政部宣佈了一個措施，即與西德達成協議，實行交換外滙，以充實美國的外滙頭寸俾得大力干預市場。據說，同時與其他國家的中央銀行也獲得了合作，總共獲得相等於二百零二億美元的外滙支援用以穩定外滙市場。再加上美國本身所有的外滙平衡基金四十七億美元，合計共有二百四十九億美元的外滙頭寸，雙管齊下，作為干預市場之用。

……滙市場，每一美元兌馬克由二點零六四馬克升至二點一四九馬克，蘇黎世外滙市場，美元兌瑞士法郎由一點九三二五法郎升至二點零四零五法郎，在本港市場，美元本已跌破四點六零，見四點五九七，曾見回升至四點六二五，顯示出一片反彈現象。

美元就此會止跌回升嗎？而不再反復下跌嗎？倫敦有些市場人士認為，美元的復甦祇是對干預行動的一種「膝部震動」反應，為時短暫，因為美元危機的根本問題，例如龐大貿易赤字仍未解決，當大市認清楚這一點後，也許會再見美元的下挫。

美國一些有影響力的經濟學家認為，美國政府實行干預外滙市場支持美元的行動，如果沒有具體的刺激經濟的計劃接連，可能祇是一項裝飾品。

……計，去年多加外滙投機交易的熱錢總數多達一千四百億美元。

各國中央銀行為了維持美元而吸入的美元數目，去年二月至四月有二百億美元，五月至七月有二百四十億美元，八月至十月有三百億美元，再加十一月及十二月約達二百億美元，自二月至十二月一共十一個月之中大約吸入了成千億美元，但美元依然跌個不停，連續不斷的出現新低價，表示干預市場的實際效用殊屬有限。所以，對於美國決定以相當於二百四十九億美元的外滙頭寸來對付市場龐大的投機力量，其結果是甚難樂觀的。

倫敦市場人士的觀察是相當合乎情理的，美國尚沒有辦法克服年達三百億美元龐大入超之前，想使美元穩定上升，其希望是很渺茫的。因之，可以說，美元的前途尚在摸索迷離之中，一時還難斷定其前途的確實走勢，祇可說，美國現擬採行的干預行動不過是一個試金石，其實在效果如何還須經過一段時間的考驗。

在原則上，最重要的一個關鍵還是在於美國是否能夠解決能源問題，減少石油進口，爭取貿易收支平衡，如果今年繼續保持三百億美元的龐大入超，縱使實行干預美元還是穩定不來的。

日股先挫後揚升四十點

經濟報告良好日元平穩

東京股市上週走勢先挫後揚，成交活躍。杜鍾斯平均指數收市五零三零點九八，比前週收市上漲約四十點，而且再度升回五千點之上。這是去年年底來的高水平。成交股數方面，東京證券交易所第一市場每日平均成交約二億九千萬股，星期一及星期五成交量較多，分別超過三億股。

雖然週初開市時仍有輕微拋售壓力，但由於日元滙率在後期表現平穩，加上一些良好的經濟報告發表，遂刺激股價上揚。美元兌日元滙率在週初曾一度低跌，但其後美國政府支持美元行動實施後，美元在外滙市場已漸告穩定，而在後半週，美元兌日元滙率穩定在一美元兌日元二四零至二四一日元之間。日元穩定將有助出口公司業務，因而部分電器股及汽車股做價回升。

在上週，日本經濟企劃廳發表每月經濟報告，認為經濟可能趨於好轉。該報告指出，工礦業生產額在去年十一月以來逐漸增加，十一月的生產量比上月增加約百分之二點八，而產品庫存則減少百分之零點一。此為連續的第三個月減少。出貨量亦比上月增百分之四。顯示工業活動有良好的趨向。

另一方面，通產省發表去年十二月出口數字，出口總額為八十一億一百零三萬美元，這是一個月內最高紀錄。比去年同月增加約百分之二十二點三。這是由於汽車、相機等產品繼續保持增長綠故。至於去年一至十二月的總出口額達到八百五十六億美元，較上年度增加百分之二十點四。各類產品中以相機輸出總值增幅最大，較上年度增百分之四十五點六。汽車則增百分之二十九。

各類股票以部分電器股及汽車股表現較好，食品及藥品做價平穩，而一些建築股則遭受回吐壓力影響，走勢趨軟。根據日本汽車公會在上週發表的數字顯示，在日本國內，七七年全年的銷售額比上年度祇微增百分之一點六。但日本汽車在美國市場却有出色表現。在去年，日本汽車在美國銷售量達到一百四十多萬輛，比前年增加約百分之四十七點三。佔美國市場總銷售量百分之十二點四。而十二月銷售量亦比十一月增加百分之三十九。分析家認為日本車在美國銷量大增，（尤其是在十二月份增幅更多），原因可能是鑑於日本車在七八年一、二月間加價，一般車主乃預先在加價之前購買，但另一方面，亦可反映日本車在美國甚受歡迎。

預料市況在短期內會有較平穩表現。雖然部分股票價位目前較為偏低，但仍要視乎日元在外滙市場的表現及美、日貿易談判成果。市況可能趨向個別發展。

上週指數及成交額

星期一，杜鍾斯平均指數四九九四點七三，新市場指數三七二點二六，全日成交三億三千萬股。

星期二，杜鍾斯平均指數四九六八點四九，新市場指數三七零點六一，全日成交二億四千萬股。

星期三，杜鍾斯平均指數五零零七點二三，新市場指數三七三點七四，全日成交二億八千萬股。

星期四，杜鍾斯平均指數四九九五點九八，新市場指數三七二點三一八，全日成交二億四千萬股。

星期五，杜鍾斯平均指數五零三零點九八，新市場指數三七四點六零，全日成交三億二千萬股。（桂新）

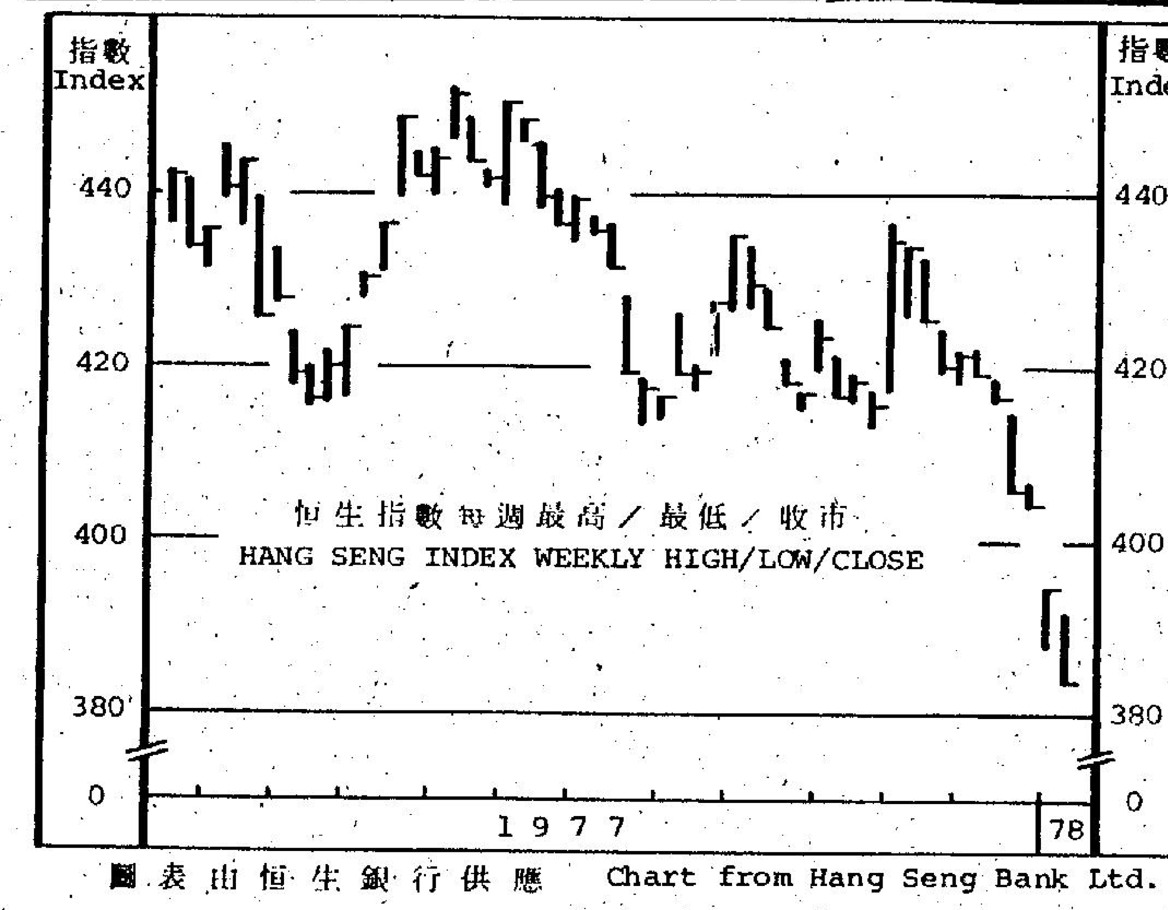

圖表由恒生銀行供應 Chart from Hang Seng Bank Ltd.

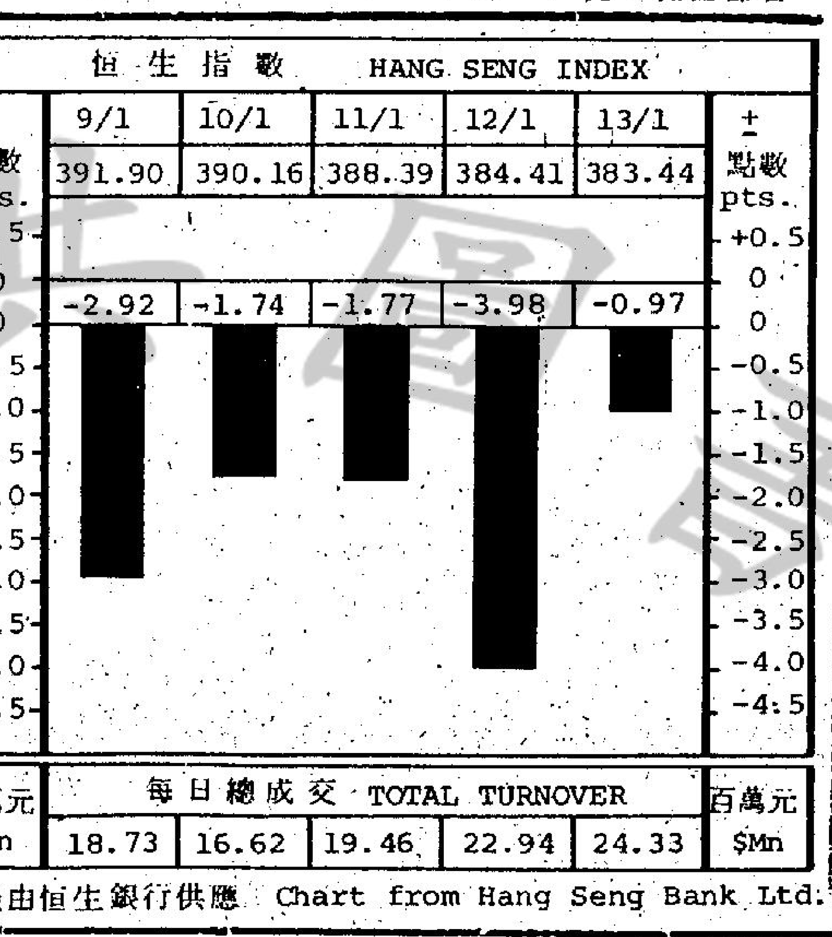

圖表由恒生銀行供應 Chart from Hang Seng Bank Ltd.

上週金價劇漲卅元直迫千元大關之勢

蘇俄在港購金反映對後市看好

上週（九——十四日）金市持續買高，將迫近一千元大關。倫敦金價最高（週二）一百七十三點一二五美元，最低（週一）一百七十一點五美元，差幅是一點六二五美元。

港金最高（週六）九六五元九角，最低（週一）九三二元一角，差幅卅三元八角。

由週四開始，金銀貿易場訂定息價為去息改變多月來息價平算之後，但，看好後市的投資和投機者甚多。而去息是買家付息。

看好金市，首先傳出的消息說蘇俄在本港吸入大量的黃金，而一般認為它過去大量拋售黃金，成為強烈的對比，因而估計蘇俄購金是看好後市。

金價節節上揚，與美元在弱是最主要原因。美國接二連三採取挽救美元的行動，似乎仍未收到應有效果。較早時，美國聯邦儲備局和美國財政部聯同干預美元的行動，被認為是「門面裝飾」，可見美元回升的機會甚微。而投資者對美元又失去信心，這連帶影響阿刺伯國家，難怪他們寧願放棄美元作為石油議價標準，改用美元與多種其他貨幣混合訂價。

上週金市一口氣便升多卅多元，假若在未來走勢中保持這個速度，肯定會衝破一千元大關。

根據資料顯示，港市金價於一九七四年十二月卅日和七五年一月初曾破一千元大關。（夏）

	開市	收市	最高	最低	差幅	息價	倫敦收市價（美元）
週一	九三七·〇	九三三·〇	九三七·〇	九三二·一	四·九	平	一七一·五〇〇
週二	九四九·〇	九五〇·九	九五二·〇	九四八·六	三·四	平	一七三·一二五
週三	九四四·五	九五一·八	九五二·〇	九四三·五	八·五	平	一七二·五五〇
週四	九五八·〇	九六二·五	九六三·七	九五六·〇	七·七	三角（去）	一七三·〇〇〇
週五	九四五·五	九五三·九	九五四·五	九四五·五	九·〇	五角（去）	一七三·〇〇〇
週六	九六三·〇	九六三·三	九六五·九	九六二·六	三·三	三角（去）	—

閒話股市　凌雲

一週股市疲不能興　創十五個月來低點　成交總值為一億餘萬元

【本報特稿】這一週股市，在五個交易天中，除有一天報升外，其餘四天均告下跌，恒生香港指數報三八三·四四，下跌一一·三八，為十五個月來的新低點，遠東指數報一八〇一·七二，跌六八·三八。金銀綜合指數報三三三·六〇，金指數報三四一·一八，銀指數報三四二·四五。至交投不算太弱，成交總值為一億零二百零六萬元，這是實盤湧現所致。

股市的一蹶不振，主要原因是一般對經濟前景看淡，同時，世界各地股市亦平淡，美國方面跌勢更大，大家對經濟前景難樂觀，在舊曆年關迫近中，零碎散戶沽出增多，故對股市更增加疲態。在沒有特殊新刺激下，近景仍難樂觀，茲將一週股市走勢檢討如下：

週一外圍行情無報，又沒有特殊刺激，市場人心疲淡，交投轉靜，成交總值僅一千八百七十三萬元，行情牛皮帶淡，實乏善可陳。

是日走勢，上午開市後，即見實盤湧現，行情回落，上午十一時恒生香港指數報三九二·五〇，跌二·三二，上午收市時報三九〇·七四，跌四·〇八。午後，市又復淡，恒生香港指數下午報三九一·九〇，全日指數與前市比較，跌二·九二。較活躍股票收市價如下：滙豐收一六·九元，香港燈收四·八七五元，九龍燈收一九·三元，電話收二八·八元，九龍倉收一二·三元，置地收六·四五元，怡和收一一·三元，和記黃埔收三·六元，會德豐收二·一二五元。

週二股市承着前頹勢，繼趨疲淡，大家多存觀望態度，買賣兩閒，成交總值為一千六百六十二萬元，行情下跌一點多。

是日走勢，上午開市後，即呈淡走勢，上午十一時恒生香港指數報三九〇·九五，跌〇·九五，上午收市時報三九〇·四〇，跌一·五〇。午後，市勢仍弱，恒生香港指數下午報三九〇·一六，全日指數與前市比較，跌一·七四。較活潑股票收市價與前市比較如下：滙豐收一六·八元，香港燈收四·八五元，九龍燈收一九·四元，電話收二八·五元，九龍倉收一二·一元，怡和收一一·一元，和記黃埔收三·五二五元，會德豐收二·〇七五元。

本港股票週一在倫敦市場收市中間價如下：滙豐一六·八元，怡和一一·一元，置地六·三七元，會德豐二·〇七元，和黃三·五六元。

週三外圍行情報淡，英、美股均報跌，港市承着前市疲淡之勢，續下跌，成交總值為一千九百四十六萬元，頹勢持續，乏善可陳，行中人認為近景難寄樂觀。

是日走勢，開市後，即見實盤活躍，上午十一時恒生香港指數報三八八·七一，跌一·四五。上午收市時報三八七·八七，跌二·二九，午後，市略轉硬，恒生香港指數下午報三八八·三九，全日指數與前市比較，跌一·七七。較活躍股票收市價如下：滙豐收一六·七元，香港燈收四·八二五元，九龍燈收一九·五元，電話收二八·四元，九龍倉收一二·二元，置地收六·三五元，怡和收一一·二元，和記黃埔收三·五二五元，會德豐收二·〇七五元。

本港股票週二在倫敦市場收市中間價如下：滙豐一六·七元，怡和一〇·九五元，和記三·五三元，會德豐二·〇七元，置地六·三五元。

週四外圍行情榮辱互見，英股報升，美股下跌，但上落幅度不大，對港市無影響，但港市承着前市頹勢，繼續向淡，指數跌近四點，成交總值為二千二百九十四萬元。

是日走勢，開市後，即見實盤活躍，行情徐徐下降，上午十一時恒生香港指數報三八六·七四，跌一·六五。上午收市時報三八五·五三，跌二·八六。午後，市勢續弱，恒生香港指數下午報三八四·四一，全日指數與前市比較，跌三·九八。較活躍股票收市價如下：怡和收一〇·八元，已破十一元關，滙豐收一六·五元，香港燈收四·八元，九龍燈收一九·五元，電話收二八·二元，九龍倉收一二·一元，和記黃埔收三·四二五元，會德豐收二·〇五元。

本港股票週三在倫敦市場收市中間價如下：滙豐一六·五五元，怡和一〇·八五元，和記三·四八元，會德豐二·〇五元，置地六·二七元。

週五承着前市頹勢，股市續呈慢淡，但跌幅轉細，下跌未到一點，而交投略見增加，成交總值為二千四百三十三萬元，實乏善可陳。

是日走勢，上午開市後，實盤轉盛，上午十一時恒生香港指數報三八一·九七，跌二·四四，上午收市時報三八二·二八，跌二·一三。午後，市勢轉好，恒生香港指數下午報三八三·四四，全日指數與前市比較，跌〇·九七。較活躍股票收市價如下：滙豐收一六·二元，香港燈收四·八元，九龍燈收一九·三元，電話收二八·七元，九龍倉收一二·一元，置地收六·三元，和記黃埔收三·四二五元，會德豐收二·〇五元。

本港股票週四在倫敦市場收市中間價如下：滙豐一六·二元，怡和一〇·七元，和記三·四一元，會德豐二·〇五元，置地六·二七元。

三千餘人一齊湧來本港

美行政員來港會議　酒店將獲龐大生意

美國一班高級行政人員來港舉行會議，預料可為本港酒店業增加一筆二億五千萬元的營業額。

這次前來本港開會的人士，在美國具有相當大的影響力，他們團體中的行政人員，超過七千人是商行的經理和美國教授的人數也不少。

遛過一百個商會會員將為他們公司董事的會議作準備工作，同時將研究如何使酒店業務和旅遊業更具吸引力。

美國行政人員商會協會主席羅能表示，按照一般的慣例，這班行政人員的會議和董事局會議在同一個地點舉行。這個大型會議的參加人數約三千人，同時，個別會員會處理該商會的工作。

羅能預料，估計酒店會接入約二億五千萬元的生意額。

會議之後，這些行政人員將會安排那項活動，目前仍未清楚，但，若有五十個商會的代表是董事局成員，已考慮選擇在港舉行會議。

香港旅遊協會負責人指出，這個商會來港召開會議，使本港提供會議場所這一業務趨勢更明朗，香港旅遊協會會員將於這個時間，用紅色地毡一樣，熱情地招待他們。

美國行政人員商會協會每年召開三萬次會議，而每次參加的人數由卅人至五千人之多。

而超過一半以上的商會是在美國以外地方舉行會議，大致上是加拿大、墨西哥和加勒比海。

羅能又指出，約百分之十的海外會議地點，是在亞洲區舉行。

股市經濟版

股票名稱	一月十三日收市價	週息率	一月六日週息率
聯合企業	五·八〇	八·六二	八·七〇
凱聯	二·四二五	八·〇八	七·八四
長江實業	五·〇〇	六·〇〇	五·八八
捷聯	一·三九	八·六三	八·五七
信昌	二·〇〇	八·七五	八·三三
中華電力	一九·三〇	四·九七	四·九七
中華巴士	三四·〇〇	三·八八	—
均益倉	一二·七〇	三·五四	三·四一
莊士集團	一·三五	九·二六	—
城市	—	—	—
城都	〇·九九	九·〇九	九·〇九
新海康	—	—	—
香港隧道	一〇·七〇	四·八六	四·八六
亞洲航業	三·九二五	一一·三二	一一·一八
輝百美	〇·三八	（無息派）	—
遠東發展	一·一二	八·一二	八·〇四
統一	一·二八	三·一三	—
嘉年	四·二五	一〇·五九	一〇·五三
青洲英坭	一六·八〇	二·三八	二·三〇
恒隆	三·三五	八·六六	八·五三
恒生銀行	一四二·〇〇	二·〇〇	二·〇〇
海港企業	四·七〇	八·一〇	七·九九
協成行	—	—	—
港機工程	六七·〇〇	四·四八	四·五五
電燈集團	四·八〇	四·三八	四·二九
中華煤氣	一九·〇〇	四·二〇	四·〇九
九倉	一二·二〇	五·〇八	四·七八
置地	六·三〇	五·八七	五·七八
信託	二·三二五	六·二六	—
滙豐	一六·二〇	三·八三	三·六五
大酒店	一一·八〇	三·六四	三·四一
電話	二八·一〇	五·二五	五·〇九
油蔴地	二〇·二〇	四·九一	四·八五
合和	三·〇〇	五·〇〇	五·〇〇
新昌集團	一·九五	八·四六	八·二五
和寶	一·八二	三·八五	三·七八
和記黃埔	三·四二五	五·八四	五·五二
萬邦航業	—	—	—
太平洋	七·五〇	二·四〇	二·四〇
怡和	一〇·八〇	六·一一	五·七九
怡和証券	五·一五	七·九四	七·六五
建煜	〇·六二	一〇·〇〇	九·八四
九巴	四·一二五	六·七一	六·六七
連卡佛	四·五〇	七·一一	六·八八
立興	三·八〇	一二·三七	一一·九〇
利興	〇·八一	九·八八	—
廖創興	〇·八七	八·〇五	七·七八
美漢	〇·七五	九·三三	九·〇九
萬邦投資	—	—	—
美麗華	一六·〇〇	四·六九	四·四六
梅眞尼	—	—	—
南豐	六·八五	四·三八	四·四八
南洋紗廠	—	—	—
新世界	一·三一	五·三四	五·三八
東方海外	三·二二五	八·七〇	八·五七
海外信託	二·二二五	六·七四	六·六七
保華	一·九五	七·三五	六·九三
橡膠信託	一·八〇	一〇·五六	九·五五
聯邦	一·七〇	八·二四	八·一四
山帝國	〇·八七	—	—
生力啤	一八·五〇	三·三七	三·四七
信德	一·一〇	八·六四	八·四一
先施	一二·一〇	九·〇九	九·一七
星島報業	—	—	八·四八
新馬	—	—	一三·八九
南太平洋	〇·五七	—	—
南海紗廠	—	—	—
寶光	二·〇〇	一五·〇〇	一四·二九
新鴻基地產	四·六〇	八·〇四	八·二二
新鴻基証券	一·三七	一〇·五八	一〇·〇七
大新公和	二·〇二五	二·九六	二·八六
太古洋行	五·〇五	五·九四	五·七一
大昌	一·一四	六·五八	六·五八
大生	一·三〇	六·九二	六·八二
泰盛	〇·八三	八·四三	八·二四
友聯銀行	七·五〇	四·三六	四·三四
華光地產	〇·七〇	七·一四	六·八五
華光航業	三·一五	九·二一	九·〇六
屈臣氏	四·七〇	四·六八	四·四九
會德豐A	二·〇五	七·三二	六·九八
會德豐船務	三·一五	一一·一一	一〇·九四
南聯實業	一·八六	一三·四四	一三·四四
長江製衣	五·九五	一一·六〇	一一·四〇

路太和大樓粵籍治白蝕鵝掌瘋灰指甲權威

中醫師

歐威康

有國府合格中醫執照

以來最成功之白蝕專藥
當你百醫無效時
來一試方悟今是而昨非相見恨晚
工友星期假日照常候診

勿歧視白蝕患者

白蝕雖為頑固之皮膚病，但並非不名譽之症可比，此種頑症，為熱帶及亞熱帶所專有，南中國及東南亞一帶地區，非常普遍，可惜目前世界醫學家尚未能發明更好之特效藥，大約以此症對健康無礙，且寒帶甚少發現此症，故科學家咸忽畧之，幸此症無傳染性，祇有遺傳性，香港處於亞熱帶，故患者特多，希望人們對患者寄以同情，不必避忌，應加以安慰，勸使就醫。

結婚年齡男女注意

白蝕有遺傳性，年青男女，如發覺患上白蝕症，應及早就醫，至治癒後方可結婚，免致貽害下一代。

白蝕

白癜瘋

肌膚發生白斑，日漸擴大，延及面部，膚變皆白，患此者施用本劑絕對有效，在民國卅五年已得國內之首都中央醫院採用臨床實驗，認為確屬有效，有該院主任醫師發給書面證明，及國內外無數患者治癒之大批謝函，可供檢閱。

全世界唯一具有準確性之治白蝕專藥，成績輝煌，有百份之百痊癒率，保持世界最優藥譽四十年，在世界各國未有更好之特效藥發明前，永遠保持此光榮紀錄。

白蝕專藥用郵售方式供應全世界四十多個國家一千多個城市。

▲忠告白蝕患者▼

白蝕非普通之皮膚病治不得法有損無益雜藥亂投病家所忌不獨痊癒無望抑且更為惡化急性者一月內蔓延全身延及七歲即成不治之症勿將自己身體供人作試驗品虛耗金錢延誤時機。

診所香港東區波斯富街二十號三樓

由紐約戲院向海傍行二三十步即到

早十時至六時候診　電話：七七二〇一五

注意：本人廣告每月一日·十五日此兩天在工商日報晚報同時登出

提防假冒　中聯　5-627922　5-628973　3-632345　3-333532

商業　一流　新年貢獻　八米電影　電話：K六六〇八九〇

（日晚聯刊，每天四元），不折不扣，以四段為限（聯刊不在此限）

涉及法律性廣告，請携同身份証

洽刊處

（一）中區雪廠街利源東街八號地下
電話：二式五四九五·二式壹式三八
（二）灣仔分域街十八號本部廣告部
電話：二七九三零七·二八零七零八
（三）彌敦道壹零零號東英大廈式零壹室生記租務處
（四）旺角荔枝角道廿二號東興大廈生記租務處
（五）油蔴地上海街三壹九號老實公司
（六）九龍城周生生珠寶金行有限公司（太子道四三式號）
（七）青山道周生生珠寶金行有限公司（青山道三式六號）
（八）油蔴地周生生珠寶金行有限公司（彌敦道二式一號）
（九）旺角周生生珠寶金行有限公司（彌敦道七零七號）
（十）深水埗周生生珠寶金行有限公司（大埔道四十七號）
（十一）紅磡周生生珠寶金行有限公司（蕪湖街九十九號）
（十二）佐敦道周生生珠寶金行有限公司（佐敦道三十七號L）
（十三）荃灣周生生珠寶金行有限公司（荃灣青山道一九九五號C）
（十四）元朗周生生珠寶金行有限公司（元朗青山道八十七號）
（十五）荃灣新區第二十六座十七號中華車行

花檔售貨

學生或上年紀人士毋需經驗，喜愛室內盆栽植物為合，工作時間上午十一時至晚八時，有假期，在旺角工作，薪五佰至八佰，請寫履歷附照、電話，寄荃灣大坡坊泰業大厦十二樓B座

聘請　男女後生

大機構請男女後生，月薪四百五十元起，有晉升機會，刻苦耐勞為合，辦公時間內電話⑤二七七二六一經理部洽。

全新皮衣洗染改造定修　彌敦道577號六樓K318287　根記

百家樂情侶別墅

純粹租房　大酬賓租一小時$20元　租三小時$28元過夜房$42元（八折）

全日24小時供應時租·適合愛侶情叙歡心約會

訂房電話：③665675　③676085-8四線

地址：尖沙咀漆咸道29號祖涉大厦12樓按11字

招生

舞

世界名舞師會主
考包環教標準社
交擺威哈蘇40尖

沙咀及大會堂星三晚班

10元須先K687962報名

啟事

大知識

導你知覺生命本源

明生存意義一月15日晚八時大會堂高座北會議室公開講座歡迎你來

醫藥

老牌妙藥

善補靈藥

外施

強壯堅体·固本培元

有不可思議之效

遠近知名

各大藥房有售

子女三兩，衣食充足，有適當教育，子女五六，唯有食粥，多子未必係多福。

香港家庭計劃指導會

精工兵馬羣像

爭奪銀牌

戰國策

港府大球場今日舉行銀牌足球爭霸戰，下午一時十五分，先由初級組駒騰對星島，下午三時十五分接着甲組精工對愉園，球票已預售一空，無綫電視即場實地播映，港台商台亦全場評述。

今天的銀牌足球賽，不論甲組抑或初級組，都是比賽九十分鐘，賽和加時卅分，若再不分勝敗，就互射十二碼球來決定錦標誰屬。

球季開始迄今，精工與愉園仍未交過鋒，今天爭奪甲組銀牌錦標，便是兩隊本屆首次遭遇戰。在本屆銀牌賽中，精工初賽以三比零輕取卜公，複賽則淘汰港會（六比零），準加賽以一比零氣走市政而奪得爭霸權。愉園先勝東昇（二比一），再挫東方（一比零），最後壓倒海蜂（三比零），而晉入決賽週。由于今伕勝負直接關係錦標得失，戰況緊張激烈可期。

最近愉園在聯賽曾以二比三敗于流浪脚下，如以這一伕的戰果來看，今天更難敵得過精工。祇是他們敗于流浪，主要原因完全是犯了先驕後亂，再加上門將邱永成的錯誤枉失一球，致爲流浪所乘。今天在銀牌決賽出師，情況即有所不同，他們會謹愼從事。

愉園以中場人脚最好，賴汝樞、鄭鴻昌、鄭國根以至陳國雄，都擅于助攻，後衛綫也不弱，美中不足是各鋒將射門乏術，余國傑、劉榮業亦近況平平。所以中場及後衛綫愉園絕不比精工遜色，但前鋒埋門威脅不如人，今伕就可能因此而處劣勢。

精工鋒衛都有不少好手，卡鎬英、麥哥利、胡國雄、戴麟都是突出人物，不失爲鉅型班霸。以這樣的攻守力，確比愉園強勁，倘若演出水準，贏波機會極大。

不過，精工有一個很大的缺點，是前鋒起脚慢，且沒有一員理想中鋒，此對他們的進攻不無影響。後防方面雖有卡鎬英懸守最後一關，可是，他們的後衛補位包抄欠嚴密，因而中路時有漏洞出現。他們所以在聯賽與加山及東方賽和，便是這個緣故。

平情而論，個人技術方面，精工平均的確比愉園爲優，特別是前鋒埋門威脅要大得多，正常看法，今伕自然看好精工。但是他們能否衛冕成功，關鍵仍在於他們鋒衛的弱點是否獲得改善。（長風）

（精工）卡鎬英　區永雄　古廉權　曾廷輝　麥哥利　李桂雄　胡國雄　何新華　戴麟　張子慧　森寶

（愉園）邱永成　吳炳南　李潤華　黎新祥　鄭國根　賴汝樞　鄭鴻昌　趙林逢　劉榮業　鮑煥雄　余國傑

精工每每起脚慢 愉園射門術亦差

彩色球壇

兩隊「寃家」昨操練 在維園先聚頭 「大頭胡」連朝復課

今屆（一九七七至七八年）第一個「標」，即亦係個塊「爛鐵牌」賜過由邊隊「捧」？乃由「手蛋隊」今午大戰「快活谷隊」之後「揭盅」也。但尋日朝「維園」之晨課，兩隊「寃家」就先「聚吓頭」，「手蛋隊」個「兩傷一病」之「兵」已先後「蒲頭」，「大頭胡」亦一連復課「兩朝」，「爛打區」同「騎師華」亦「冇晒事」，「手蛋隊」因爲一連「抖」咗成兩個禮拜（十三日），正好等個D「十字兵」有時間「養機」吓。「師傅佛」攪夾當晒矣！唔怪知得「敎頭洪」呢幾日好似好有「把砲」咁，尋日下晝佢仲審「唐人判官會」個度「晏哉」一番，第個「敎頭洪」話我知：佢喺今日場波仍然採取「靜觀其變」態度，而且，個「陣式」亦冇乜點變，所謂「二四六八單」格也當然佢喺浠望「三元」及「啦」。

「手蛋隊」自升上甲組五屆以來，已經「捧」過四屆「爛鐵牌」（銀牌），如果今屆「再捧」，就係「二不離三」，亦係「二完又試三」也。事關，一九七二至七三年，又由一九七三到七四年，已經連「冧」兩屆，可惜一九七四至七五年個屆，由「流浪漢」捧咗個「牌」，「乾淨隊」居然做「老二」添，當年「手蛋隊」乃「輸」俾過「流浪漢」，但「快活谷

手蛋隊今日收入 撥出半數

都似。不過，「手蛋隊」個屆一到四強就「出局」之後，跟住亦審最近兩屆（一九七五至七六同一九七六至七七年）又連「冧」兩屆，如果今屆（一九七七至七八年）嘅今日又能贏咗「快活谷隊」嘅話，咁亦不讓當年「老虎隊」（中華）之三屆「捧盃」（聯賽）專美，雖不致「名留青史」，但亦會審「迷哥」個「腦袋」度有咗個「餅印」，故此「手蛋隊」乃必搏者也。

得之一半，「撥」俾個D「打波人仔」分之哉者，更何況，正如「敎頭洪」話齋，好在尋日個D「長脚畜牲」臨時冇得「跑」，但喺「手蛋隊」起碼七八件「唔駛罰企」，今日應該唔會有「性賴」「脚軟」之虞，故此「敎頭洪」對今日場波確係好有信心者，而佢喺又估咗「以逸待勞」之利，因爲，「手蛋隊」自從審「元旦」個日同「乾淨隊」打過個場「準決波」，送咗一隻「手蛋」俾過「乾淨隊」之後，就「抖」到而家，故此，「手蛋隊」審最近兩個禮拜內，除咗「元旦」第二日同上個禮拜日（八號）呢兩日「抖過」冇操之外，其餘十日都「操到足」也，即係有四課去「黎門」六課去「石澳」同「維園」也。

「少帥保」尋日拾出現審「丁財旺波地」，但對今日場波亦認爲匪例亦好有「把砲」者，雖然話：「手蛋隊」少咗枝「箭頭」，但「肥仔平」呢件「影子廖化」如果能打番有咁上下水準，亦應該「有波入」者，而今日未開波之前，「手蛋隊」照例先去嘆吓「早茶」，然後又番去「架步」度開吓「軍事會議」，而且

佢喺本來想一連兩晚「集埋嚟瞓」者，但而家亦只係得一晚「集吓」，呢一層，並非因「快活谷隊」正話審禮拜一（九號）個場波「輸」過俾「流浪漢」，而係佢喺「手蛋隊」有十課「操足」，正係「夠殺有餘」故也。（簡靜）

愉園今天變陣搏殺

愉園今午要變陣搏殺精工了，這是愉園敎練梁子明昨午在花墟透露的，因爲他們有梁帥榮、陳國雄兩個因傷「初癒」的球員出否未定，而梁順昌又誠恐因經驗不足而惹事，因此，今午正擬由鄭國根客串右後衛，而中場則起用趙林逢，必要時，張子岱則隨時候命上陣，這是無可奈何的變陣，因爲，上役敗於流浪，其「咎」在門將邱永成之將球「抛」入自己「龍門」，因此，近日亦有傳他們擬調換門將，由盧國華出任把關，但經過「號帥部」商議之後，仍由邱永成把守今午的大關好了，理由是，邱永成到底還比盧國華爲穩，只要他恢復信心就成。

愉園雖然在甲組銀牌賽中未嘗染指過錦標，但

在作賽時，愉園更以「一球落後」，但在轉入下半場後，愉園在「拚輸來打」之下，竟在大舉反攻之中，連入兩球，反而以二比一後來居上，結果，愉園在前屆因此而奪得「總督盃」冠軍，可惜在上屆第一項錦標，愉園亦以一比二而敗於精工，使他們在「主席盃」中屈居亞席，希望今日不要「歷史重演」好了。

由於愉園近期爲「傷兵」所困擾，更因上役在聯賽敗於流浪，對今戰是比較「畧爲」失去信心的，梁敎練昨午亦「謙」說，今戰是「四六波」，精工是比他們較勝「一皮」的，不過，如果他們的邱永成不會因上伕的「擺烏龍」而失去信心的話，愉園是可與精工拉成均勢，甚至「退一步」說，也

之後而不見佳搅的話，前只好由「助攻」的張子岱「下場」搏殺，因趙林逢也是經驗稍遜的，故此，梁敎練亦認爲今戰如果他們能奪標，是屬於「冷門」了。（簡靜）

人語中

精工佈陣 敎頭陳輝洪話 張子慧仍掛帥

精工今戰愉園乃高級組特別銀牌決賽，究竟精工之近況如何？排陣如何？用甚麼戰略克敵呢？

精工敎練陳輝洪表示，他對這場賽事的看法，認爲以雙方近期的表現，是一場五五波。

陳敎頭又指出，近日許多都說愉園有傷兵困擾，實力有很大的削弱，他卻並不如是看法，他認爲愉園是一支訓練有素的球隊，雖然他們於上週一遭弱旅流浪擊殺退，傳聞陣內又有傷將，但這不能就此而將之估低的，因爲過去精工，愉園碰頭，愉園戰來都有水準以上的表現，故此，他個人對此傳說一點也不敢相信，認爲今日冠軍爭霸戰，精工非要特別小心應戰而不可。

陳輝洪接着又說：其實精工陣中也有傷病之兵，胡國雄目前患病，雖然現已康復，但體力如何尚有疑問，區永雄也帶傷，門將卞鎬英染上感冒。不過，陳輝洪強調他們今日仍然可上陣的。

對於精工整隊態況如何？陳敎練透露，精工自從月初（本月一日）對市政一役後，一直休息至今，狀態端賴操練保持，照他本人觀察，整隊操來態況不錯。

又排陣方面，陳輝洪說，以現有精工人脚，可以說二四六八單有變，大致上與上場一樣，張子慧仍任中鋒。（喬治）

海蜂李次滿 昨已註冊 業餘球員

【本報訊】海蜂昨日已將「轉投」中鋒李次滿辦妥註冊手續，可以趕及後天（十七日）聯賽對港會時上陣，李次滿昨日祇註冊爲業餘球員，待工作証發出後再轉爲合約球員。

由於目前海蜂在聯賽中已賽十一場，祇得八分，正陷於護級漩渦中，爲了鞏固甲組地位，以後每伕均寸土必爭，全力爭分護級。李次滿雖然已抵港數天，但由於工作証最快亦要數日後才能辦妥，海蜂爲了後天對港會時，能獲奪兩分，昨日先行替李次滿註冊爲業餘球員，使他可以於後天上陣掛帥，增強前鋒的攻擊力，務求能全取兩分，因爲對港會都不能取分的話，降班危機就更大。

甲組銀牌形勢表

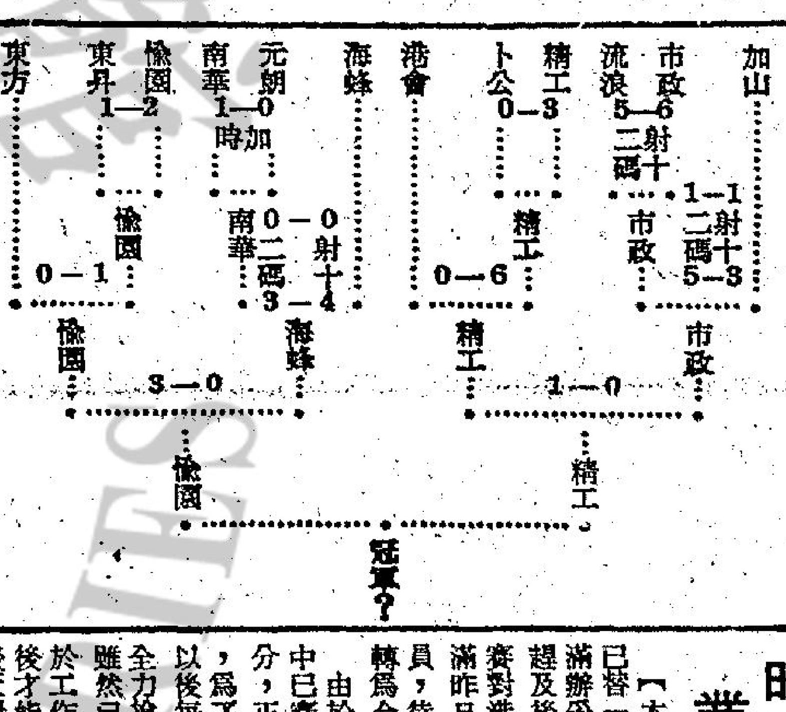

嗚呼！國際足協 竟向亞協低頭！

【布宜諾斯艾利斯十四日路透社電】國際足協爲了免使本年六月的阿根廷跟世界盃比賽增加煩惱，已暫時把與亞足協爭論的問題擱置，因此中共在亞足協的會籍得以暫時保存。

經過一日長的激烈爭辯之後，國際足協執行委員會昨晚已把下令亞足協驅逐中共出會，恢復中華民國及以色列的會籍之期限予以展延，而該限期原是在星期四到期的。

國際足協發言人葛特表示：此議案由於未能達成協議，因此決定成立一個五人小組去與有關國家及地區商談，並在一百二十天內向執委會呈交一份提案，而執委會將於五月廿八日在此間召開的同人大會之前研究該五人小組所呈交的提案。

又假如仍未能達成協議，此事件便會交由再下一次的國際足協同人大會去討論。

再下一次的國際足協同人大會定於一九七九年在莫斯科召開，但葛特謂可能在此之前，召開一份特別同人大會。

觀察家稱：較早時曾恐怕國際足協與亞足協一且發生爭執，國際足協便會停止亞足協的會籍，而伊朗這支本屆十六強之一的隊伍，便會因而被制裁無法參加本屆的世界盃。

葛特續稱：成立一個特別小組去尋求解決中華民國及以色列在亞足協的會員資格問題，亦即是說較早時國際足協向亞足協所定下的限期已告無效。而這五人小組的成員是：智利的干尼、墨西哥的簡拿度、科威特的阿蕊唐，埃及的莫斯達法與義大利的法蘭茲。

執委會在昨日的會議中，亦討論到球員參加世界盃及奧運足球的資格，在十對七票的情況下，通過任何球員參加世界盃比賽後，不准出席跟着舉行的奧運足球賽。

此外，日本被批准主辦一九七九年國際世青盃足球賽。

至於世界盃總決賽之隊數增加問題，國際足協已考慮此項提議，並可能在一九八二西班牙世界盃比賽時，參加隊數將增加至二十或廿四隊。但先行把提議交由執委會及籌委會去研究，並會交由五月在此間舉行的同人大會去決定。不過，增加隊數的問題，最主要乃視乎西班牙方面的態度。

政治操縱亞協 一切都完了

【新加坡十四日路透社電】一份權威的體育報章「新國家」今日報導稱：前大馬總理東姑鴨都拉曼曾說，一些亞非國家正計劃組織一個世界團體去對抗國際足協。

東姑於上月辭掉亞足協會長之職作爲不滿亞足協驅逐中華民國而使中共加入國際足協的行動。

引述東姑所稱的報導謂：這是由一些亞非國家及共產國家去組織一個足球團體來對抗國際足協權力的行動。

「這項破裂是極端不幸的，因爲亞洲足球將不會得到國際足協的經濟上及技術人員的幫助。」

東姑並未有提及與這次把國際足協分解的行動有關的國家名字，但他補充說：「假如他們所得到控制權，他們是不曉得如何去推動及管理足球的事宜。」

「足球賽便直接受到政治歪風所吹敗，而且在轉瞬間，他們便把我們所得到的成果予以毀滅。我本人之與足球有深切的聯系，理由是我認爲它可把亞洲人民團結起來。

「但政治氣氛控制下，我已感到完全失敗。」

「一些國家要求不理會國際足協的條件而把中華民國排除出亞足協的會員，使中共成爲亞足協會員，若然國際足協指亞足協仍保留中共爲會員而停止亞足協的會籍的話，成立一個新的世界足球組織之決定便會執行」。

東姑又說：「一些代表說中華民國是中共的一部份，事實勝於雄辯，因爲中華民國的足球是由台灣人民去管理，而與中共方面毫無關連，中共亦無權干涉中華民國足協的行政，你又可否說中華民國是大馬的一部份呢？」

「我們是歡迎中共入會的，但你不能驅逐中華民國出會。」東姑說。

現在的匈牙利 充滿青春氣

將在阿根廷恢復其優越地位 承繼他們前輩的聲譽

經過在世界盃十二年的挫折後，匈牙利今年六月將在阿根廷恢復他們優秀足球的地位。一支充滿青春氣味的球隊將能夠承繼他們著名前輩的聲譽。

一九五零年代，匈牙利的球員以優秀技術給予世界足球新的一面，但這支精銳的匈牙利球員於一九五四年仍未能贏得世界盃。

但現在，領隊巴羅特相信他挑選出來的球員將能夠承繼其前輩失去了的幻想，奪得世界足球最高榮譽。

過，我認爲進軍阿根廷的匈牙利隊將是一支良好的隊伍，他們會爲匈牙利足球爭光」。

六十三歲的巴羅特一直很小心的安排進軍世界盃路綫。

他說：「我化了兩年心血去培養目前的隊伍。這是一支充滿熱情的球隊，我很肯定到六月世界盃決賽週時，他們全部會達到顚峯狀態。」

巴羅特指出，他的球隊擁有很多優美球員，如中場的利拉斯，中鋒托活錫和左翼華拉迪。

他說：「我於一九七五年已開始訓練目前的國脚，我首先看他們的踢球天才，然後才是他們的狀態。我不會理會一個球員是否在狀態，主要是他們有無成爲天皇巨星的天才。因爲狀態可以訓練

他教導下的匈牙利國家隊在一百一十一場國際賽中勝六十一場，和廿六場，敗廿四場。他並曾教導匈牙利冠軍球會「華沙斯」，及秘魯國家隊一個時期。

巴羅特可以說是南美足球的專家，因爲每年歐洲球季結束後，他都帶隊繼南美訪問作賽。

他說：「我一有空便到南美旅行，我知道我的球員能夠適應阿根廷氣候。」

巴羅特唯一担心的是中場球員利拉斯，因爲他於今季受了傷，不過幸運的是，離六月決賽週尚有四個多月，這個天才球員有足夠時間回復狀態。

巴羅特說：「他是我們最佳球員之一，他可以領導取得勝利，一如一九五零年代的波斯錫一樣，何況利拉斯在射球方面比波斯錫更強。他的頭槌亦十分厲害，他的頭不祗用於攻門，而且其腦袋更充滿智慧。」

匈牙利在歐洲第九組外圍賽中充滿對手，但都一一被它壓倒。兩伕以六比零和三比二擊敗波利維亞，同組的蘇聯敗於希臘脚下，使匈牙利順

體壇雜聞

金在漢不在少佐箭頭 精工鋒力顯然削減

全港球迷萬人矚目之精工、愉園銀牌爭霸戰今日在埔頭上演，上屆盟主精工能否衛冕成功，其眞正實力將受到考驗，雖然愉園在去伕聯賽，因門將邱永成大演「畫多粒」失敗以二比三敗於流浪，會否因而使士氣有所挫折，精工敎練陳輝洪表示不能因去伕得失而少覷愉園，反而愉園去伕之敗，今伕或者知恥近勇激起各將今伕戰意。

陳輝洪指出精工今屆變動雖然並不大，惟是缺少一名像金在漢之中鋒，亦可以說是牽一髮而動全身，晏紐離隊對精工沒有多大影響，因爲補回森寶可取代晏紐，但缺少金在漢任箭頭大削弱，因爲金在漢任能頭，憑其天賦身體及門志，在前鋒線上起到很大作用，而且亦可替隊友作爲掩護作用構成很大威脅。

今屆精工羅致曾廷輝使到後防增強不少安全感，雖然其踢法與精工隊友似未夠合作，故此季初數伕演出仍有不少漏洞，但最近演出已有顯著進步，雖然愉園有前鋒攻力不俗，擁有一條香港隊之前鋒，但陳輝洪認爲精工後防各將近態已回復水準，力足以抵禦。

陳輝洪亦認爲愉園今屆羅致賴汝樞及陳國雄兩人加盟，使到中場截擊力都告增強不少但有張子岱退居後備改任助攻，使愉園進攻中缺少一位重心球員，故此其踢法有所改變，就因爲缺少重心，所以精工今伕與愉園相逢，亦感到非常難打，雖然愉園後防截擊力並不強但中場賴汝樞、鄭鴻昌、鄭國根及三名前鋒均乍主動進攻本領，故此今伕精、愉之戰就賴中場爭奪主動權，就是定于今伕勝負關鍵。

陳敎練並指出：精工與愉園兩年來對抗，彼此都是互有勝負，今屆在銀牌冠軍爭霸戰第一次碰頭，精工本月一日與市政爭準決賽比賽後已休息兩週無異是以逸待勞，球員有充份時間休息畧爲有利，但愉園每次遇到精工必有進一步演出，所以輝洪認爲今伕仍不失爲一伕「五五波」。

愉園敎練梁子明認爲，精工今屆缺少晏紐與金在漢兩人，其攻其擊已不及過去兩屆強，而且球員年齡較大，不能全場打快波，祇靠何新華、胡國雄美妙脚法，但愉園今伕亦準備與精工爭取中場控制權及迫使精工打快波，希望盡量消耗精工各將體力，愉園亦可望憑後勁一嘗冠軍滋味。

因爲去伕敗于流浪，會否因而影響愉園今伕士氣，梁子明表示當然有多少影響，但亦可能因去伕之敗，今伕錦標當前亦應知恥近乎勇，梁子明很謙虛表示：精工今伕畧佔勝算稍高，惟是愉園今伕亦定必盡力以赴，希望於今伕擊倒精工爲榮。（廣）

場邊人語

南華係比東方較好

南華以二比一勝東方，但昨日的戰情頗爲平淡，東方的密集防守，曾此南華鋒將「埋門」機會大減，尤以上半場的過程，可以說是悶戰。

昨日雙方所入的三球，均爲皮球與對方守衛接觸之後才彈入球門網內，這三隻入球不祗並非清脆玲瓏，而且均爲「唔清唔楚」。南華昨日獲得全兩分，在甲組足球聯賽積分表上，爲十一戰九勝兩和，以二十分高踞首席，昨役贏波，使「少林軍」對於本月廿四晚的「南愉大戰」加强了爭勝的信心。

賽前，南華敎練吳偉文承認陣中有「傷兵」，他曾以開玩笑的口吻說「行得都要打」。也許，昨役南華前鋒面對東方的密集防禦，似乎失去攻堅的信心，可能避免「一傷再傷」。在全場比賽中，南華攻勢多而收穫少。陳懷偉，馮志明均曾失去了可以增加入球的機會。

在這場比賽中，東方球員單惠根、曾劍球均曾被球証拔出「黃牌」予以記名。

昨役東方於換邊時以盧洪海入替張耀球，下半場十三分鐘，再由楊楚森代替葉華偉，南華則於下半場三十八分鐘以黃文偉替換蔡育瑜。

開賽後廿二分鐘，南華梁能仁由左輔位置斬球入禁區。文錦棠將球「制」後，皮球撞向伏兵城下的施建熙頭部而彈入，南華就此以一比零領先。廿八分鐘，胡錦良由中場帶球上，至離門廿五碼射出一個「半地波」，仇志強撲救，皮球中柱直彈回仇志強頭部而轉入球門，東方追成一比一平手。

下半場十分鐘，陳世九助攻，由右輔位置傳球上，尹志強在禁區內一記「獅子搖頭」，皮球中柱彈回白界前，彈向回防掩門的文錦棠脚部改變方向直入網內，南華就以二比一而獲得兩分，開賽時兩陣如下：

（南華）仇志強　池一波　陳國良　陳懷偉　施建熙　蔡育瑜　尹志強　梁能仁　陳世九　馮志明

（東方）胡錦良　余國森　黃銘雄　陳文錦　葉華偉　曾劍球　陳長強　單惠根　趙小文　溫耀球

昨日到場觀衆七千六百廿九人，門劵收入三萬八千一百四十五元。（文玲）

戰局分析

精工取勝 機會高半綫

衛冕的精工，今天希望擊敗愉園達而成蟬聯三屆銀牌冠軍的美夢。愉園上伕在聯賽敗於流浪，看來今伕對精工較爲有利，但實際上並不如此，由於在聯賽被護級球隊擊倒，可能刺激起愉園的士氣，企圖在這場爭霸戰「將功贖罪」。當流浪向愉園取得全兩分之後，精工敎練認爲銀牌決賽更「難打」，並且將這場銀牌冠軍決定性賽事看作「五五波」。

精工已蓄意爲衛冕而戰，如果今天獲得勝利，則可永保銀牌，這是精工升上甲組多年來的最大光榮，也因今天的「大戰」重要，精工球員的心理負擔是否加重？將爲決勝的關鍵，雖然精工上伕賽後，至今已相隔兩星期，已佔以逸待勞之利，惟倘若求勝心切，則可能演出失水準，相反的，愉園上次輸波，假如今天「拚輸打」，以消除心理上的威脅，則使精工後防所受的壓力更大，然而，愉園這伕也許抱着「一定要贏」，那就求勝抑會感到困難了。

如果雙方都演出水準，則今伕應屬「五五波」勝負關鍵要看中場球員的演出，精工本屆少了金在漢與晏紐，前鋒線顯然欠缺了「箭頭」及一個擅於鑽營的翼鋒，中場球員的負擔也加重了，胡國雄、何新華已成爲進攻的重心人物，當這兩員主將被「凍結」，攻力大減。愉園也因前鋒並無固定水準，而且需要中場球員「鎅波」，上屆張子岱在陣中，憑着「阿香」輸送有尺寸，鋒將也特別活躍，本屆張子岱已擔任副敎練，非至必要時不輕易披甲上陣，鄭鴻昌、賴汝樞個人的表現雖不俗，畢竟並非領軍人材，故在劇戰中，也令人看出愉園並無重心球員。既然雙方鋒線均有缺點，則今天那隊的中場球員取得主動地位，亦爲誰能先入第一球的因素。

進攻是爭勝的本錢，但防守是否穩固，直接影響中場及前鋒的搶攻力量，如果無後顧之憂，則可安心發動攻勢，照兩隊的衛線，則精工較愉園爲強，雖然精工並不是踢「防守足球」的隊伍，並無採取密集防禦的可能，甚至後衛隨時開上助攻，倘若採取「疊瓦式」翼鋒或中鋒的打法，那就回防的時間及包抄補位是否配合，也相當重要。精工的守衛必須緊記，切勿自陷於「貪勝不知輸」。

精工的防守力強過愉園，麥哥利與區永雄可以做到釘翼的功夫，曾廷輝倘不致疑出，可以看緊鎭楚雜，古廉權憑着經驗與位置，應爲一個稱職的「淸道夫」，卡鎬英把關夠穩。再看愉園，邱永成上伕對流浪，失去了最重要的一球，難免影響信心，後衛鄭國根有經驗而身材吃虧，吳炳南仍屬較新，如果擔任包抄的黎新祥仍未恢復水準，則愉園後防仍易出現漏洞。故今伕雖屬雙方實力接近，但精工取勝機會仍高半綫。（文玲）